SEMANARIO POLITICO DEL PUEBLO

AÑO I No. 2

zurda

ASAMBLEA CIERRA SUS PUERTAS

SE ACABO EL "VERANILLO DEMOCRATICO"

ZEBALLOS DECLARA PARA ZURDA DESDE LA PRISION: LA HUELGA VA AL 90%

PC, FOCEP, PSR-ML POR EL MILLÓN DE FIRMAS

70 soles

LA IZQUIERDA PERUANA ARCHIVO DOCUMENTAL

la casilla zurda

Hemos recibido el siguiente texto del Memorial entregado al representante de las Naciones Unidas en el Perú que pasamos a reproducir. Un memorial similar fue entregado al Nuncio Apostólico. Entre los firmantes se encuentran connotados representantes de la vida política e intelectual del país encabezados por el Comité Peruano de Solidaridad con el Pueblo de Nicaragua.

Lima, 20 de junio de 1979

Dr. Leopoldo Tettamanti
Representante Residente
Naciones Unidas

Los abajo firmantes nos dirigimos por su intermedio al señor Secretario General de la Organización, Dr. Kurt Waldheim, a fin de exponerle nuestras preocupaciones en relación a la situación nicaragüense.

La bárbara dictadura de Somoza está a punto de ser derrocada por su pueblo, en una acción que por su heroísmo sólo encuentra parangón en la que emprendiera hace ya 50 años el General de Hombres Libres, Augusto César Sandino. Desde la traición que lo llevara a la muerte, la familia Somoza ha sometido a su pueblo a una sangrienta satrapía instalada, sostenida y apoyada por el Gobierno de los Estados Unidos de América.

Ahora, cuando tras una larga acumulación de esfuerzos y voluntades, el pueblo nicaragüense, dirigido por el Frente Sandinista de Liberación Nacional, está a punto de desembarazarse de la dictadura somocista, el Gobierno de los Estados Unidos está insinuando que, directamente o a través del Tratado Interamericano de Asistencia Recíproca (TIAR) o la Organización de Estados Americanos, está preparando una intervención armada en Nicaragua. La secular intervención de las tropas yanquis se prolongaría en estos momentos, encubierta en pretexto de paz y defensa de los derechos humanos. Esa intervención tendría como objetivo explícito burlar la victoria inminente de las fuerzas patrióticas para instalar un gobierno representativo de la Nación nicaragüense, repitiendo la operación desplegada en República Dominicana en 1965.

Por esas razones es que solicitamos de la gestión del señor Secretario General, su preocupación para evitar cualquier tipo de intervención en los asuntos nicaragüenses a ninguna fuerza armada extranjera. Se salvaguardará así el principio de autodeterminación de los pueblos, que es objetivo principal de la Organización.

Asimismo, pedimos al señor Secretario General emprenda las gestiones necesarias para tomar contacto y reconocer a la Junta Provisional de Gobierno de Nicaragua, verdadera representante de la soberanía nicaragüense.

• Otra violación de los Derechos humanos

Huancayo, 14 de junio de 1979

Sr. Director

Ante la arbitraria detención de connotados intelectuales de la región, los abajo firmantes, miembros de diversas agrupaciones culturales de la localidad; ante la flagrante violación de los Derechos Humanos, consagrados por la ONU —de los que el Perú ha sido signatario— por parte del señor Rector Carlos Carvo y el Director de Personal, Ing. Renán Ruiz, quienes al no tener argumentos contundentes en torno a su política administrativa en la Universidad Nacional del Centro del Perú, cuestionados por los catedráticos Aquiles Ladera Tumialán, Félix Huamán Cabrera, Simeón Orellana Valeriano y Corsino Castillo Quispe, han recurrido a cargos grotescos por los que se les sindica como responsables de actos como: ultraje a los símbolos patrios, ultraja a la nación y ataque a las fuerzas armadas, entre otros, argumentos infundados que sorprenden a la autoridad pública y al pueblo en Huancayo.

¿Pueden hacerse estos cargos a personas que están haciendo aportes fundamentales al desarrollo de la cultura nacional, principalmente para nuestra región? ¿Significa ataque a las Fuerzas Armadas proponer la moralización administrativa de la Universidad pidiendo la reorganiza ión y la intervención de la Contraloría de la República para que se investiguen las irregularidades administrativas en la Universidad? ¿Significa ultraje a la nación elevar a Huancayo a próxima capital de investigación folklórica a nivel internacional?

Frente a estos acontecimientos intolerables, hacemos nuestra denuncia por el carácter arbitrario y lesivo de las detenciones. Asimismo hacemos de conocimiento público y reiteramos nuestra protesta por la detención del trabajador universitario Mateo Cornejo Monteagudo y el señor Juvenal Gorriti Butrón. De igual manera, por los estudiantes Alberto Sebastián Jiménez, del Programa de Arquitectura y Justo Dextre Bolaños, de Ciencias Económicas.

Por el frente amplio de cultura:

Asamblea Permanente de Defensa de los Derechos Humanos: Ranulfo Peña Monge, Nicolás Matayoshi.

Frente de Trabajadores de la Literatura y el Arte: Eduardo Ninamango Mallqui, Josué Sánchez Cerrón. *siguen firmas.*

• A los trabajadores de Runamarka

cc. Directiva provisional del SUTEP
PRESENTES.—

A todos los trabajadores de Runamarka S.A.

Hoy es 22 de junio de 1979

Con fecha 14-6-79 les envié una carta pidiéndoles que, en vista de que no se le había permitido al c. Víctor Calderón organizar una reunión de los trabajadores de la empresa, procediera la propia directiva provisional a organizar esta reunión.

Manifesté que no estaba de acuerdo con la forma como se había organizado el SUTER ni con el acuerdo de que los trabajadores no pudiesen organizar reuniones de trabajadores para examinar problemas de los trabajadores ciñéndose —naturalmente— a los principios del sindicalismo clasista. Pero que sin embargo reconocía la existencia de una directiva provisional que había tomado decisiones y que me movía de acuerdo a esta situación concreta.

Han pasado ocho días desde esa carta entregada al c. Guillermo Sheen y con copia abierta a todos los trabajadores, expresamente dirigida al c. Víctor Calderón.

Hoy día me he enterado a través de la c. Hermila miembro también de la directiva provisional que ésta no se ha reunido para tratar la solución del punto, y que hay algunos cc. que insisten en que se resuelva en el sentido en que hemos planteado: es decir que se organice la reunión y que se nos faculte para exponer al igual que todos los que no han podido expresarse ante los trabajadores haciendo claridad sobre los problemas. Y que, asimismo, debe facultarse la polémica, el debate, la confrontación de ideas con quienes postulan posiciones diferentes.

Esta carta es para insistir que se acuerde esta reunión y que al hacerlo se proceda democráticamente para beneficio de todos. Es decir: 1) en local de la empresa; 2) a una hora conveniente para todos; 3) avisando y coordinando previamente con quienes van a exponer y especialmente con quien ha pedido expresamente la reunión; 4) contando con tiempo adecuado, suficiente para exponer todos los problemas; 5) con una dirección del debate que asegure que no se vaya a manejar con arbitrariedad la situación.

Cualquiera puede comprender que al no facultarse la reunión se está haciendo grave daño a los propios trabajadores de la empresa y a la solución de la actual situación existente.

Atentamente,

Ricardo Letts

• El PCR y la unidad

Sr. Director de ZURDA
Presente.

Le solicitamos dé publicidad, en el órgano de prensa que dirige, a la siguiente carta pública que en la fecha estamos enviando.

Atentamente,

Manuel Dammert
por el PCR

Lima, 23 de Junio

Srs.
Genaro Ledesma, Presidente del FOCEP(I)
Antonio Meza Cuadra, SG del PSR
Jorge Del Prado, SG del PCP

A través de una Carta Pública hacen un llamado a la izquierda para unir fuerzas y afrontar las actuales tareas políticas. Consideramos que este llamado coincide con el formulado por el CEN de la UDP, en el cual participamos.

Consideramos necesario que todas las fuerzas discutan y avancen lo posible para conseguir la unidad de las fuerzas populares. Empezar formalmente las conversaciones, es un paso que debemos dar todos. Pero consideramos que debe hacerse sin exclusiones, abarcando en particular al resto de las fuerzas del FOCEP, a toda la UDP, al PC del P (Patria Roja), a VR(PC), al PSR(ML) y otros. Asimismo, consideramos que la base inicial de discusión debe estar dada por los programas políticos de Liberación Nacional formulados por el FOCEP(I) y por la UDP, a partir de los cuales se desarrollen las proposiciones unitarias, se afirmen las coincidencias y se traten las diferencias. Y consideramos que es punto de partida fundamental el rechazo explícito por todas las fuerzas políticas a la campaña de ilegalización que contra la izquierda esta haciendo la dictadura militar.

La unidad es difícil de ser conseguida y para que sea duradera y beneficiosa al pueblo debe ser sobre bases revolucionarias y de masas. Se podra así, también, dar la lucha en el terreno electoral. Sobre estas bases los diversos agrupamientos y las candidaturas planteadas a nivel presidencial, podrán desarrollarse en función de la unidad que reclaman las masas.

Respondemos públicamente a su llamado, adheriendo al documento, y planteando el necesario inicio formal de conversaciones entre todas las fuerzas de izquierda, sin exclusiones.

Manuel Dammert
por la Comisión Política
del CC del PCR

LA IZQUIERDA PERUANA ARCHIVO DOCUMENTAL

INFORME:

El retorno de la tanqueta verde

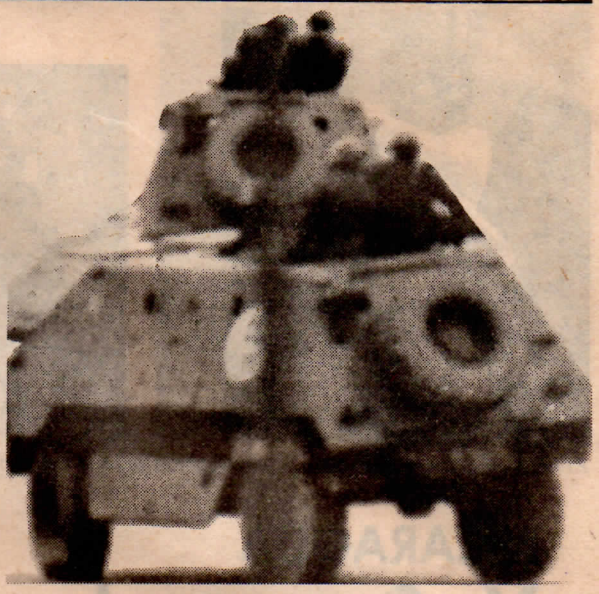

Con la instalación de la Asamblea Constituyente se abrió un período de semi-legalidad democrático-burguesa —que en primera estamos llamando "Veranillo democrático"—, con el cierre de la Asamblea en los próximos días, se abre un nuevo período que consideramos de transición. Veamos.

En estos días se cumplen 17 años desde que un movimiento institucional de la Fuerza Armada impidió la subida del Apra al Gobierno, alegando fraude. Se cumplen 16 años desde que Belaúnde, en alianza con la Democracia Cristiana, ganara las elecciones del 63. Once años desde que, en 1968, se volviese a fundar la CGTP, como una gran acción de frente único sindical. El día 24 se cumplieron diez años desde el lanzamiento de la Reforma Agraria por el Gobierno de Velasco en el 69. Por esta misma fecha, apenas 5 años atrás, era defenestrado el Vicealmirante Vargas Caballero, abriéndose así la ruta hacia la expropiación de los diarios. Hace tres años se producía, en junio-julio del 76, el enfrentamiento entre Bobbio Centurión y Fernández Maldonado, única ocasión que se sepa en que las tendencias del ejército cruzaron disparos entre sus respectivas unidades. Hace dos años, por esta época caía el flamante ministro de economía de los empresarios, Walter Piazza. Y, por último, el año pasado, hace apenas doce meses, *la izquierda en su conjunto*, consagraba, pese a unas sucias elecciones, su condición de primera mayoría electoral en este país, reuniendo más de 36% de los votos.

¿Primer Aniversario de qué estaremos celebrando el próximo año?

La situación actual se va cargando cada día. Todo el país está a la espera del desenlace de la enfermedad de Haya. Cada sector social y político mirándola, por cierto, a través de su propio cristal. Hay incluso quienes fríamente están preparando lo que podría llamarse sus "funeralómetros" para medir la dimensión de este cortejo frente a la masa congregada por Velasco a fines del 77.

El Apra, pareciera, no va a poder celebrar el aniversario de su Congreso. Este, programado con mucha fuerza para fines de abril, luego comienzos de mayo, pero pasó el mes de junio y ahora languidece mirando hacia julio. Con macabra intención política el diario "El Comercio" informaba en días pasados que "*. . .un gran retrato de Haya de la Torre habría de presidir las sesiones. . .*" Por lo pronto lo que se sabe es que en la aduana se encuentra ya un retrato de Haya pintado por Felipe Cossio del Pomar— que a los 91 años ha hecho desde Miami, Florida un Víctor Raúl de memoria. El destino de este, es, sin embargo, la galería de presidentes de la Asamblea.

Quien lea las entrevistas que da el joven dirigente aprista Carlos Roca a cuanta publicación se la demanda (tanto "Amauta" como "Caretas"), verá allí posiciones que en su formulación teórica son correspondientes a las de la etapa antioligárquica-burguesa del Apra y que se contradicen enteramente con la conducta del Apra de los últimos 30 años.

El Apra de estos días es un hervidero, la caldera de un aprendiz de brujo. Quien aplique fuego a ese menjunge, podrá dar nacimiento a cualquier cantidad de alimañas y tal vez llegue a transformar la pata de un horrible sapo en un honesto mancebo.

Velasco: se presta a comparaciones.

Las calles son del Pueblo

Las calles, y las veredas, los parques y en verdad mucho más que todo eso, es del pueblo, por derecho social originado en el trabajo. Pero para que lo sean realmente, el pueblo tiene que salir a luchar. Con el lanzamiento, el mantenimiento, la consolidación, y el desarrollo de la huelga del SUTEP, esto se va logrando gradualmente.

Ahora que el Gobierno prepara nuevas alzas de precios, los diferentes sectores populares deben prepararse para luchar contra este Gobierno.

Recientemente la Prefectura de Lima le negó autorización a la CGTP para un mitin en la Plaza 2 de mayo, frente a su local. En esta concentración, la CGTP se proponía darle respaldo popular masivo a las luchas del magisterio, del FENTUP, Lolas, Cromotex, bancarios y otros. Al negarle autorización el Gobierno, a través de la Prefectura actúa arbitrariamente y violenta el actual equilibrio "democrático-burgués" existente. La perspectiva que se cierne por delante es, por supuesto, de una grave intensificación de estas arbitrariedades.

El SUTEP, para la realización de sus movilizaciones, se ve obligado a desarrollarlas extremando cuidados técnicos y en la forma de lo que se llama "mítines relámpago". La escena de una abominable tanqueta verde correteando por las calles céntricas para tratar de alcanzar a cien o doscientos maestros que han pasado desfilando dos minutos antes se va haciendo familiar. Por cierto, las simpatías van hacia los maestros y la antipatía hacia la Guarcia Civil, constituida por elementos del pueblo y convertida en inconciente y doloroso instrumento al servicio de sus enemigos.

¿Cuál es la vía?

¿Cuál es la vía para conseguir que

pasa a la página 21

LA IZQUIERDA PERUANA ARCHIVO DOCUMENTAL

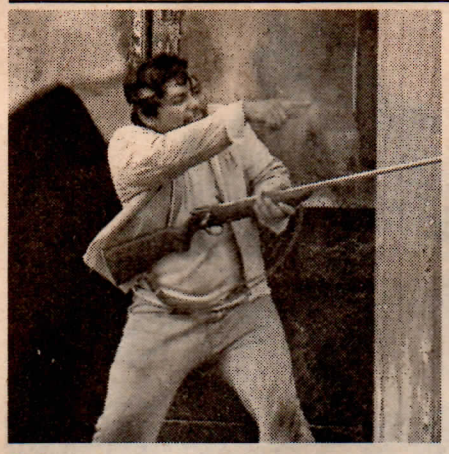

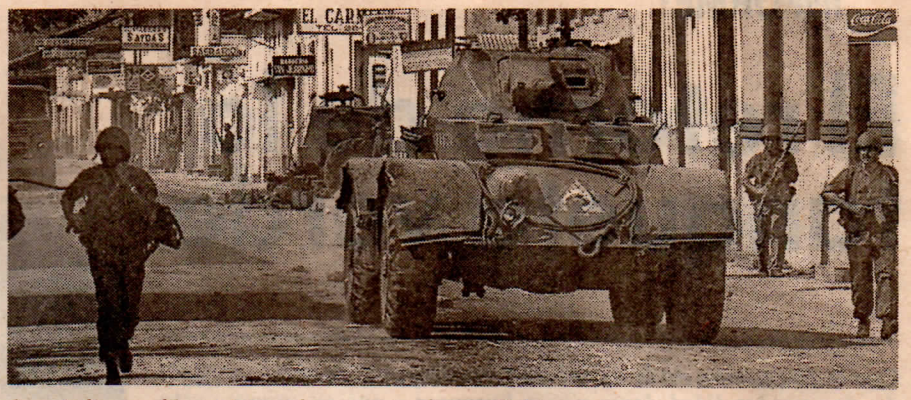

El Perú rompió relaciones con Somoza; ahora se hace indispensable enviar ayuda concreta a los sandinistas.

NICARAGUA

¿Ya? ¿o todavía no?

Cuando todos los diarios controlados por el Gobierno Militar del Perú se muestran favorables a la lucha del pueblo nicaragüense que conduce el FSLN en dicho país, allí hay algo raro que es necesario tratar de explicar. El Gobierno peruano, incluso, ahora ha roto relaciones con el Gobierno de Somoza. ¿Con qué argumento? ¿Que Somoza es un bandido y un criminal? Bonito argumento que llevaría a media docena de otras rupturas si el Gobierno fuese consecuente. Veamos.

¿Qué dirían los diarios peruanos si el Frente Sandinista de Liberación Nacional estuviese a las puertas de Lima amenazando al Gobierno Militar de Morales Bermúdez y Richter? ¿Qué dirían si en vez de ser, pues, "Sandinista" fuese, como correspondería: "Mariateguista", o aún: "Tupacamarista", o para abreviar, simplemente Tupamaro?

Nuestra revista, naturalmente, está plenamente identificada con las luchas del pueblo nicaragüense y con la conducción que les imprime el FSLN dirigido por Eden Pastora, el Comandante Zero. Pero la cosa no termina allí. Nosotros estamos de acuerdo con las luchas de todos los pueblos del mundo contra la dominación y explotación del imperialismo, a través de sus respectivos gobiernos reaccionarios.

Las luchas del pueblo nicaragüense no sólo tienen la virtud de poner nuevamente a la orden del día la cuestión de la vía para la toma del poder en un país como el nuestro, sino que, además y por encima de ello, plantean la cuestión vital de cómo concebir el frente político de masas.

La revista "Marka"(usurpada) hace un peligroso juego a la división de las

pasa a la página 22

Lucha de calles, lucha de masas, lucha de clases.

NOTAS DE MIERCOLES

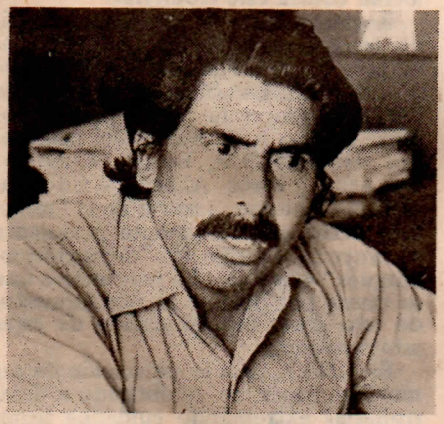

Mar: ¿Congreso CNA demorará más que el del PAP?

Asunto Preocupante

La revista "Marka", usurpada, publica en su último número un nuevo "Comité Directivo", compuesto por once miembros. Cualquiera de ellos puede —y debe— preguntarle a quién lo haya invitado a formar parte: ¿qué Directorio, de qué empresa, ha tomado esta trascedental decisión?

El Directorio anterior de la empresa donde el gerente y el director eran minoría, fue, por esta razón, boicoteado por ambos con el objeto de actuar al margen de sus acuerdos. Este anterior Directorio evidentemente no ha podido tomar el acuerdo. El nuevo Directorio, surgido de la Junta General del 30 de mayo, por cierto que tampoco ha tomado semejante acuerdo.

El adoptar decisiones al margen y contra los organismos directivos de la empresa constituye una llana y simple usurpación.

En verdad lo que se ha constituido es una especie de "comité de amigos", aunque algún ilustre jurista que lo conforme, estamos seguros, no tardará en salir con alguna pretendida solución "legal" al problema. ¿Conocerán esta situación todos los miembros de ese comité?

Congreso Postergado

La Confederación Nacional Agraria, disuelta por el Gobierno hace un año cuando ésta se alineó resueltamente del lado del pueblo, ha venido sobreviviendo contra la voluntad del Gobierno y por decisión del campesinado. En este período la CNA pasa a experimentar una situación que se va asemejando a la de la CCP. Reciente-

pasa a la página 22

LA IZQUIERDA PERUANA ARCHIVO DOCUMENTAL

Constitución aprista: mucho pan por rebanar:

UN CONFUSO FIN DE FIESTA

Haya: Flotando sobre el gran vacío.

La Constitución será promulgada por la Asamblea Constituyente pero entrará en vigencia al instalarse el Gobierno Constitucional; menos ciertas excepciones, que regirán a partir del día siguiente de su próxima sanción y promulgación. Esto dice la "disposición general y transitoria primera" una de las que han de regir de inmediato. La cosa del elefante balanceándose en la tela de una araña siguió cobrando actualidad, y la incertidumbre crece —como diría Vallejo— a 60 minutos por segundo. Veamos.

Luis Alberto Sánchez, Presidente a.i. de la Asamblea, suspendió su conferencia de prensa del lunes porque quería ofrecerla hoy miércoles cuando ya todo esté consumado. Es decir los debates sobre adiciones o enmiendas cerrados, la discusión del texto constitucional terminada, y la propia Constitución lista para su promulgación.

Aparte de los más interesados entre los cien constituyentes —no todos tampoco— el país no sabe gran cosa sobre lo que se está aprobando, ni se interesa mayormente por estar enterado. Tan poco respeto ha habido en este país por el texto constitucional, que la idea de una nueva Constitución a punto de nacer no conmueve a nadie.

Un Final Ilustrativo

Resulta sumamente significativo respecto de la naturaleza de las tendencias políticas en el seno de la Asamblea el que los artículos que hayan quedado para el final sean los siguientes: el 67 sobre la definición del Estado Peruano; el 211 sobre la votación para Presidente; una particular adición al 112 o al 122 sobre la inexpropiabilidad de la prensa; y un conjunto de 10 ó 12 adiciones sobre garantías y derechos democráticos a ser insertados en diferentes artículos ya aprobados.

El interés del Apra, ya definitivamente derrotado en el asunto del Congreso Económico, está centrado en el 211 sobre el régimen de votación para la Presidencia de la República. La izquierda —que le puede dar los votos y además tiene interés idéntico— ha retrasado el punto para conseguir —a cambio— lo que a estas alturas le interesa especialmente: las garantías y derechos democráticos. El PPC, que ganó grandes trozos en toda la primera parte de la tramitación del debate constitucional, sólo está interesado en meter lo de la inexpropiabilidad de la prensa. Todo indica que el PPC no lo conseguirá. Ni el Apra, ni menos aún, por cierto, la izquierda, le dará los votos.

Y Ahora ¿Qué?

De acuerdo a los planes de la Mesa Directiva, para cuando este número de "ZURDA" esté en manos de nuestros lectores, la Constitución estará lista. La Asamblea estará enfrentada entonces al mayor de sus problemas actuales: qué hacerse con esos papeles escritos llamados la Constitución de la República del Perú. De promulgarla, la promulgan. Firmará seguramente la Mesa Directiva: el Presidente a.i. y los dos secretarios; incluso tal vez encontrarán la manera de hacer que el Sr. Haya de la Torre ponga un rimbombante "¡Cúmplase!", pero precisamente: ¿qué hay del cumplimiento?

Seguramente "promulgada" la Constitución, el Oficial Mayor de la Asamblea tomará un taxi hasta la Oficina del Primer Ministro allí se entrevistará con el ayudante de éste y le entregará todos esos papeles firmados. LLegará el 15 de julio y la Asamblea será levantada y disuelta. ¿Y entonces qué?

A partir de ese momento se abre un gran vacío. Hay una supuesta "tierra de nadie" que se extenderá por espacio de un año. Claro que eso de "tierra de nadie" es sólo una manera de ha-

Bancada izquierda: el corporativismo no pasó.

LA IZQUIERDA PERUANA ARCHIVO DOCUMENTAL

blar. En verdad todo el Perú es territorio ocupado. Incluso, en estos días en que la Guardia de Asalto está distribuida por todo el país en pequeños piquetes armados hasta los dientes, en verdad aquí no hay ninguna "tierra de nadie".

La Asamblea no aprobó la Comisión Permanente para servir de "bisagra" en la concepción de L.A. Sánchez. Hay dos hipótesis de interpretación de por qué ha ocurrido así. Una dice que toda la explicación consiste en que el Gobierno, es decir la Junta Militar, se ha opuesto rotundamente a su existencia. La razón dada, simplemente técnica-legal. La razón verdadera: no quieren tratar con la ciudadanía unida en esa especie de Frente Democrático-Burgués que es la Asamblea Constituyente. Prefieren tratar con los partidos políticos separadamente, de uno en uno. La otra explicación sostiene que quien se ha tirado abajo a la Comisión Permanente habría sido el dirigente aprista Armando Villanueva, conquistando el acuerdo en el seno de su partido. Según esta versión Villanueva estaría intentando evitar que Sánchez siguiese en la función destacada de "representante de la civilidad" que puede ejercer ahora como Presidente a.i. de la Asamblea. Tal vez las dos razones sean verdaderas y se suman una a otra.

¿Qué viene después de la Asamblea? He allí una de las cuestiones de la actual coyuntura de transición. No hay vacío que no sea llenado de inmediato en una situación como la nuestra. Las próximas semanas lo pondrán en evidencia.

Las Famosas Disposiciones Transitorias

Se han aprobado ya 15 disposiciones transitorias. Se asegura que no se aprobará ni una más. Como en cajón de sastre, allí hay de todo, y algunas cosas son realmente interesantes.

La disposición 2a. dice que el nuevo Gobierno se instalará "a más tardar" el 28 de julio de 1980.

La 3a. establece todo el régimen electoral para 1979-80, el que será en base al D.L. 14250 del 5.12.62, con las adiciones y modificaciones que se consignan: 1) voto secreto y escrutinio en mesa; 2) y 4) los senadores y diputados son elegidos por el sistema de cifra repartidora, sin voto preferencial, siguiéndose el orden de cada lista; 3) las 180 diputaciones se reparten entre 25 distritos electorales, cada uno con derecho a por lo menos un diputado y tantos como su densidad electoral y democrática proporcional establezcan. Los distritos: cada uno de los 23 departamentos excepto Lima, la provincia de Lima, las demás provincias de Lima; y el Callao. La provincia de Lima tendrá 40 diputados. 5) los miembros del JNE siguen en funciones; 6) los partidos ya inscritos ante el JNE siguen inscritos, excepto los que habiendo participado no alcanzaron representación alguna; 7) voto de analfabetos y de peruanos residentes en el extranjero; 8) no se sanciona la omisión del voto de los analfabetos.

La 4a. establece distrito nacional único para senadores.

La 5a. establece la necesidad de que el Presupuesto de la República contemple los nuevos gastos que provienen de la nueva Constitución.

La 6a. protege a los trabajadores que se vean afectados por extinción, transformación, segregación o fusión de organismos del Estado como producto de la nueva Constitución.

La 7a. nivela las pensiones de los cesantes no sometidos al régimen del Seguro Social con los servidores públicos en actividad.

La 8a. establece un complicado mecanismo para la futura aprobación por el Congreso de la regionalización del país que deberá proponer el próximo Gobierno.

La 9a. señala que en los tres años que pasen hasta que se establezca la regionalización, volverán a regir las corporaciones o juntas departamentales de desarrollo a partir de 1981.

La 10a. establece las posibilidades de reingreso al servicio judicial de los magistrados cesados bajo diferentes modalidades.

La 11a. establece que el Senado ratificará a los miembros de la Corte Suprema, y ésta al resto de magistrados de la República.

La 12a. señala la libre transferencia de los bonos de la Deuda Agraria y obligatoria la recepción por su valor nominal e intereses devengados por los bancos de fomento del Estado para la financiación de proyectos a los que se concurra con un aporte igual en efectivo.

La 13a. establece la posibilidad de condonación de la deuda agraria, a petición de parte, cuando se acredita el trabajo de la tierra.

La 14a. ratifica los pactos, convenciones y protocolos internacionales sobre derechos humanos, derechos civiles y derechos políticos.

La 15a. establece los mecanismos para la responsabilidad en el manejo del Pliego presupuestal del Poder Legislativo.

No hay tierra de nadie.

En partidos políticos y organizaciones laborales ha empezado la discusión sobre la campaña de Un Millón de Firmas. Presentamos aquí tres de las primeras opiniones que nos han llegado. Estamos a la espera de más pronunciamientos.

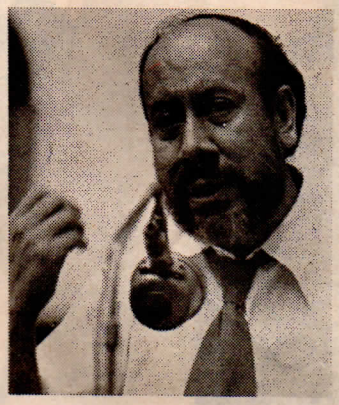

Respuesta de la izquierda.

LEDESMA

La iniciativa es bastante correcta

De llevarse a cabo las elecciones, la izquierda intervendrá en el proceso, sea para aglutinar fuerzas, para organizar a las masas, para desenmascarar a los partidos de la burguesía (APRA, PPC, AP) y también, por qué no, para ganarlo a fin de estimular aún más la acción de las masas explotadas para la toma del poder después del acto electoral.

Sea cual fuese el motivo por el cual las distintas organizaciones de izquierda intervengan en el proceso electoral, el caso es que se necesitarán firmas.

Y tal necesidad es tanto más exigente cuanto que el candidato de las izquierdas a la Presidencia de la república tiene que demostrar que es la encarnación de los anhelos del pueblo. Y el pueblo explotado peruano tiene más de un millón de militantes expeditos para votar.

Los partidos burgueses plantean que la inscripción del candidato a la Presidencia tenga el respaldo de cien mil firmas.

La respuesta por parte de la izquierda debe ser un millón de firmas.

Considero por tanto que la iniciativa de la Revista "ZURDA" de llevar a cabo una campaña por el millón de firmas es una buena tarea revolucionaria.

Y la iniciativa es bastante correcta, ya que el lema de la campaña no es reunir un millón de firmas para *los candidatos*, sino para *el candidato único* de las izquierdas. Lo que implica una medida más, destinada a materializar la unidad de las fuerzas revolucionarias del pueblo.

LA IZQUIERDA PERUANA ARCHIVO DOCUMENTAL

EL MILLON DE FIRMAS:

PC, FOCEP(I) PSR - ML: ESTAMOS POR LA CAMPAÑA

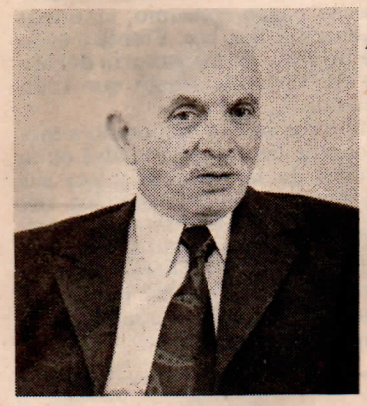

También por reclamos populares.

Democracia del pueblo.

mar la iniciativa desde las bases, de una "movilización electoral de masas" y de materializar esta presencia política del electorado popular en una Campaña que logre acumular un millón de firmas por la Candidatura Unica de la Izquierda.

El PARTIDO SOCIALISTA REVOLUCIONARIO (ML), desde su I Congreso Nacional y el Pleno de Dirección Nacional, considera que dada la crisis política de representación en el campo burgués, el período de acumulación de fuerzas exige librar combates en todos los terrenos.

Considera, asimismo, que la única manera de realizar la Unidad del Pueblo Peruano es un pacto por la Democracia del Pueblo, con un Programa Común, expresado en una lista unitaria sometida a los intereses del proletariado y del pueblo peruano.

Saludamos pues la iniciativa de impulsar la movilización y presencia política del electorado popular, de tal manera que su participación determine la Lista Unica del Pueblo Peruano.

DEL PRADO

La campaña es plausible y oportuna

Considero muy plausible y oportuna la campaña de "Zurda" por un millón de firmas para EL CANDIDATO UNICO DE IZQUIERDA. Cuando el pueblo peruano, y especialmente los trabajadores, evidencian contundentemente su creciente conciencia política y revolucionaria y la unidad aparece, por eso, no sólo como una *necesidad* apremiante, sino como una *posibilidad* victoriosa, todo avance en ese sentido es saludado por nosotros los comunistas. Se trata de cerrar el paso al actual contubernio reaccionario entre el gobierno militar y los partidos pro-imperialistas y antipopulares dirigido a imponer electoralmente a dichos partidos. Sin embargo, consideramos que el objetivo de la campaña de "Zurda" debería involucrar también un programa de tareas concretas en la lucha por el mejoramiento de las condiciones económicas del pueblo por la amnistía política y la amnistía laboral inmediatas, por libertades democráticas indispensables para el proceso electoral, y proponer al mismo tiempo las bases de una plataforma unitaria que enarbole el candidato único de izquierda.

FERNANDEZ

Por la lista única del pueblo peruano

La Revista "ZURDA", en su número 1, ha planteado la necesidad de to-

espina dorsal

Reflexiones sobre el ataque sin yaya

por MIRKO LAUER

Son tiempos en que se hace necesario el buen humor. Vengo (y en general venimos, los directivos de "Zurda") de un buen mes de insultos y puyas más o menos abiertos por parte de la derecha, que ya va aprendiendo a tomar partido en las cosas de la izquierda.

En un "Caretas" Damonte fue acusado de recurrir a efectivos policiales —incluso a una tanqueta— para ventilar una polémica y desde el mismo anonimato de esas páginas me tocó ser llamado —con léxico de jefe de departamento de personal— "habitualmente confictivo".

También desde "Caretas" Mario Vargas Llosa llamó a todos los que participamos en la expropiación de los diarios a la oligarquía intelectuales baratos y "mastines" (las comillas son suyas). A estas alturas uno siente que simplemente se ha equivocado de polémica.

Desde un semanario cómico radical un joven redactor publicitario nos llamó —me imagino que intentando terciar en la polémica —falsificadores. Aquí la variante es la modalidad heroica del ataque con seudónimo.

Pero sin duda en eso de recibir ataques de la derecha Ricardo Letts se lleva la palma. Incluso he detectado que ahora ya desde allí se esgrime alguna sofisticada argumentación de izquierda, sin duda alguna fruto de la difusión de las ideas progresistas en este país.

Pero en eso de que la izquierda reciba críticas no hay nada nuevo bajo el sol. Todavía recuerdo las palmas que batió (ya no con seudónimo, sino sin firma) por la caída de los periodistas de "Expreso" en 1976 un intelectual que había trabajado allí una temporada.

Me imagino que la cosa es así. Cuando hago este tipo de comentarios siempre hay alguien al lado que me recuerda los líos en que andaba metido Lenin con los demás exilados rusos. Supongo que servirá de consuelo a quien se sienta Lenin, pero más bien lo hace sentir a uno un simple exilado.

Casi sin querer he entrado a los ataques entre las personas de la propia izquierda, y la verdad es que el tema también da, y siempre he tenido respecto de él una sincera preocupación de tipo lingüístico: ¿Por qué la prosa con que se atacan las agrupaciones de izquierda se parece tanto a la buena diatriba anticomunista?

Siempre me prometo hacer un estudio comparativo entre las denuncias inter-izquierda (lo óptimo sería tener grabaciones de los altoparlantes de San Marcos) y el lenguaje de nuestros grandes anticomunistas, de preferencia líderes empresariales que se sienten acosados.

Quizás no soy el único tentado por ese estudio. Algunos ataques desde la derecha me hace pensar a veces que el estudio ya existe en algún lugar. Y entonces imagino a Eudocio Ravines como un precursor, como el hombre que primero sintetizó todo ese proceso en su persona.

Ravines. Murió atropellado en México hace unos meses. Nadie ha comentado demasiado su desaparición, pero escribiendo esto se me ocurre un epitafio: "Odió a la izquierda tanto como a la derecha". Aunque en ese caso concreto el orden de los factores sí alteró el producto.

LA IZQUIERDA PERUANA ARCHIVO DOCUMENTAL

Solidaridad con Nicaragua

La solidaridad con las luchas que libra el pueblo de Nicaragua, contra el tirano Somoza, está generando en nuestro país la formación de comités de solidaridad. Es así que se ha constituido el Comité Cuzqueño de Solidaridad con Nicaragua, en el cual el Dr. Luis Nieto preside la Comisión Organizadora.

El Comité Cuzqueño, se pronuncia contra las diversas formas de intervención del gobierno norteamericano que sostiene al régimen de Somoza y llama a la solidaridad internacional para ayudar al repudio mundial de la salvaje dictadura somocista. Por otro lado, llama a la constitución de una amplia confluencia de fuerzas internacionales que impidan la intervención militar norteamericana, exigiendo el respeto a la libre autodeterminación del pueblo de Nicaragua.

TEXTILES: Huelga traicionada

La huelga textil que debía iniciarse el viernes 22 fue traicionada una vez más por la dirigencia aprista, enquistada en la Federación desde tiempos inmemoriales.

En asamblea realizada el jueves 21 con asistencia de 109 sindicatos textiles, los apristas presentaron una moción que suspendía la huelga ante un mísero aumento del 15% de la remuneración básica ofrecido por el Gobierno. Esta moción resultó ganándole a otra presentada por los sindicatos de línea clasista por 68 votos contra 41.

Dado que la principal reivindicación por la que lucha el gremio textil, la restitución del aumento automático por costo de vida ha quedado en cero, es de suponer que el Comité de Lucha Textil, que le da la batalla a la dirigencia de la Federación, logre enrumbar a las bases a la huelga en las próximas semanas.

APRISTAS EN ESAL
Una mano lava la otra

Mientras escribe mamotretos para demostrar que Mariátegui no fue Mariátegui, el apro-cucufato Hugo García Salvatecci dirige la represión contra los trabajadores de ESAL y redacta volantes patronales a razón de un diario. Como Gerente de Administración despidió a comienzos de mes a cuatro dirigentes de FUTESAL (Frente Unico de Trabajadores de ESAL).

El despido se da —intencionalmente— en plena discusión de un Pliego unitario de reclamos, y es parte de un intento de detener la campaña de denuncias que señalan graves irregularidades en esa empresa. El año pasado varios funcionarios de la empresa fueron a los diarios y a la Asamblea a denunciar el mal manejo en ESAL. Ahora los trabajadores pagan ese pato.

Las irregularidades son muchas, y en buena medida del dominio público: instalaciones clandestinas, empresas que pagan consumo mínimo, residencias que no pagan consumo, empresas de servicios inútiles, etc. Frente a todo esto un informe de inspectoría del Ministerio de Vivienda señaló que todo ello ¡era falso!

Los obreros se han empezado a movilizar contra las irregularidades en la conducción de la empresa y por sus reivindicaciones. En la Asamblea del pasado jueves 21 la empresa ha ofrecido 3,000 soles de aumento, que fueron rechazados. El FUTESAL exige la solución integral de los 21 puntos de su pliego, y la reposición inmediata de los compañeros despedidos.

El programa es clave

por RICARDO LETTS

Hemos sostenido que hay dos instrumentos fundamentales para forjar las alianzas en el campo popular: el Programa y la Convención Política Nacional; y que la cuestión está en implementarlos. Veamos.

Con fecha 18 firmaron los cc. del Prado a nombre del PCP, Ledesma a nombre del FOCEP(I), y Meza Cuadra a nombre del PSR una declaración llamando a la iniciación de conversaciones programáticas para forjar la unidad. Nuestro partido la conoció el 21, la consultó con el Comité Ejecutivo Permanente y puesto que correspondía perfectamente a nuestra concepción, la firmó el 22. Al firmarla hemos encontrado que también la suscribían los cc. Javier Diez Canseco y Antonio Aragón. Pero ninguno de los dos lo hacía en nombre o en representación de sus respectivos partidos, el VR(El Proletario) y el PSR (Marxista-Leninista). Como sabemos VR(EP) es jefaturada por Murrugarra y PSR(ML) por Fernández Salvatecci. Más aún, VR(EP) hace campaña contra la alianza con el PCP que preside el c. del Prado o el PSR que preside el c. Rodríguez. Veremos como se despeja el panorama las próximas semanas.

¿Qué clase de programa?

El FOCEP(I) presentó una proposición de Programa —en el editorial de su periódico— que es una mezcla de formulaciones reivindicativas concretas e inmediatas y planteamientos generales, extremadamente generales, estratégicos, a ser hechos efectivos desde el Gobierno— y, en algunos casos, desde el poder.

El actual programa UDP, como se sabe, es un programa de Gobierno Popular Revolucionario, es decir *de poder*, que requiere de fuerzas armadas populares para su efectivización.

En nuestra opinión el Programa que debe ser adoptado para forjar ahora la unidad de la izquierda, es un Programa de Gobierno Popular Antiimperialista. Es decir —cualquiera que sea su nombre— el programa de un Gobierno que podría constituir la izquierda en caso de ir unida a las elecciones, triunfar unida, y constituir unida el nuevo Gobierno en julio de 1980.

No se trata de un programa de *"lo posible"*, ni de *"lo que nos permitirían"*. Se trata de un programa *de soluciones concretas* a los problemas fundamentales del país: la opresión y explotación imperialista, gran burguesa y terrateniente. Y a sus manifestaciones concretas: la desocupación, (falta de trabajo), y atraso económico; la inflación, (alza de precios) y reducidos ingresos del pueblo; y los problemas de alimentación, salud , educación y vivienda populares.

¿Un Programa de qué Clases?

El Programa no debe, no puede, evadir la cuestión del Poder del Estado y del Gobierno. Debe plantear un mecanismo para resolverlo dentro del juego democrático-legal-burgués en que se plantea la lucha electoral. Previendo, naturalmente, los escollos, barreras e insalvables obstáculos que —dentro de este juego— se habrían de presentar.

Para salir adelante está, la fuerza organizada y conciente de las masas populares. Es decir de todos los sectores sociales susceptibles de ser unidos para aislar al puñado de enemigos comunes a todo el pueblo y la nación peruana. No es pues, no puede ser, un "Programa Socialista" un programa para la clase obrera. Es un programa de desarrollo nacional independiente, es decir un programa contra el imperialismo y sus aliados. Allí se deberán encontrar representados también todos los sectores pequeño-burgueses y burgueses medios nacionalistas, progresistas y antiimperialistas desde sus propias posiciones de clase.

LA IZQUIERDA PERUANA ARCHIVO DOCUMENTAL

Han comenzado los debates políticos en la televisión peruana. Y debe presumirse que continuarán y aún aumentarán a medida que el proceso electoral se acerque a su fecha de definición, promoviendo así lo que llamaremos "el espectáculo de la política" o al revés "la política como espectáculo". Es cierto que una estación de televisión al promover un espectáculo como estos está respondiendo seguramente a una débil pero perceptible corriente de opinión.

DEBATES EN TV

El circo del despiste

Por
JUAN GARGUREVICH

Ello asegura cierta utilidad al debate, pero también está promocionando —en el sentido comercial del término— un espectáculo del que percibe beneficios concretos si se concuerda en que la acumulación de audiencia rinde ganancias. Esto podría comprobarse aún más si se pudiera investigar si los precios de las tandas comerciales de las pausas de los programas varían según la atención que concite el debate.

De otro lado, hay condicionantes en el contexto actual más difíciles de establecer y que escaparían —presumimos— al criterio de los administradores de una estación de TV, esto es, los aspectos políticos que rodean al debate. Es evidente que la televisión es controlada por el Gobierno a través de su accionariado en Telecentro y por mecanismos impuestos desde la Oficina Central de Información. Un televidente poco avisado puede presumir que hay tal nivel de "democratización" en los medios masivos que "ahora sí" es posible ver a apristas y socialistas en pleno acceso a dichos medios y con derecho a decir lo que les plazca, incluyendo críticas al gobierno

Política Planificada

Los debates han servido —con referencia a lo último— para demostrar que existiría una política gubernamental planificada destinada a hurtar el cuerpo al debate político actual y concreto, prefiriendo promover los enfrentamientos de futuros contrincantes electorales. Es decir, que el Gobierno militar asume una especie de rol de árbitro cómodo aunque controlista (para evitar excesos verbales mediante la tijera) lanzando a la arena a quienes no tienen responsabilidades por sus once años de gobierno y que acuden a la TV entre otras cosas para asegurar legítimamente una futura audiencia política.

Es una maniobra que proyecta ilusión de libertad de prensa y de democracia. El presente político está necesariamente condicionado por aquellos años de gobierno militar y sin embargo ningún militar (salvo algún retirado) es capaz de sostener hoy o de justificar posiciones políticas en un debate tan espectacular como los que se solazan en organizar y consentir para brindarlo al público.

Hay otro aspecto todavía y que se cultiva especialmente en el programa "Contacto Directo": la persecución de los civiles que participaron en la llamada Primera Fase. Se ha proyectado aquí —y varias veces— la idea de que aquella presunta catástrofe (que una burguesía resentida y sus vicarios se esfuerzan en acentuar) fue obra sólo de civiles. Es obvio que hay orden expresa de dejar a salvo a militares presuntamente apolíticos que participaron —y participan— activamente en política en el más amplio sentido de la palabra.

Una prueba simple de estas afirmaciones: los canales de televisión, la Gran Prensa o la Radio no están abiertas para exposiciones formales de tipo político y con pluralismo democrático auténtico. En todo caso, lo democrático consistiría en que cualquiera que tenga el dinero puede pagar el espacio. Valiente democracia ésta.

¿Quién Gana? ¿Quién Pierde?

Respecto a los debates mismos es importante recordar algunas confirmaciones establecidas por estudios serios: sólo excepcionalmente los debates alteran las actitudes políticas y más bien refuerzan las que se tenían. Todo esto condicionado por aquella carga de prejuicios, información o desinformación, nivel intelectual, en fin, que llevamos todos y que ponemos en acción al sentarnos a espectar un debate político.

La televisión criolla colabora eficazmente con esto: sólo promueve debates en los que las ideas en discusión son francamente antagónicas, contrarias, de tal modo que la confrontación resulte maniquea: aprismo vs. socialismo, Primera Fase vs. Segunda Fase, FPP vs. ANP, etc. No hay discusión enriquecedora sino boxeo verbal e identificación con alguno de los contrincantes o rechazo a "lo político". El caso más notable de los últimos tiempos es el de la presentación de Javier Diez Canseco y Alan García: los partidarios de ambos aseguran con igual entusiasmo y convicción de que sus líderes "ganaron" y pulverizaron al otro.

Hay todavía algunas condicionantes más como aquellas de que en la TV es tan importante lo que se dice como la forma en que se dice; el aspecto físico, las actitudes, posturas, facilidad de verbalizar rápidamente, aptitud polémica, maquillaje y por supuesto, conducta del moderador.

Respecto a este último fue interesante contemplar cómo Alfonso Tealdo actuaba de moderador en el debate de Castro de los Ríos y Mejía Alarcón (FPP-Abancay vs. ANP). Parte del debate fue centrado por Castro en el diario El Comercio tratando de llevar a Mejía al terreno de la "prensa parametrada" etc. Hubiera sido más importante que el propio Tealdo explicara parte del problema puesto que fue director de ese diario y Mejía su ocasional subordinado, pero logicamente no era su rol. Su encargo era "moderar" y no participar asumiendo el estilo militar de ser "político" sólo cuando se le encarga.

No se trata de criticar la actuación de Tealdo, que es por lo demás impecable, sino de hacer una comprobación de este estilo gobiernista-militar cuya manifestación más obvia es que cuando los militares pasan al retiro cesa bruscamente su responsabilidad —de cualquier tipo—.

En síntesis, hay demasiados mecanismos en acción que son fáciles de controlar por los organizadores de un debate y que no aseguran imparcialidad en el debate mismo y en el efecto político de esa discusión. En todo caso, que la derecha use sus viejos trucos si quiere pero pensamos que para la izquierda el debate debiera ser interno, sindical, partidario, como acción política directa y no como discurso televisivo.

LA IZQUIERDA PERUANA ARCHIVO DOCUMENTAL

LAS "VERDADES" DEL SEÑOR BEDOYA

Un Augusto Ferrando del empresariado

por
JOSE IGNACIO LOPEZ SORIA

A quienes afirman que "Bedoya es el gran perdedor de la Constituyente" les recordamos que Bedoya ya fue el gran perdedor de las elecciones para esa Asamblea, y que su descrédito actual no es sino la confirmación de una tendencia. De otro lado el contexto parlamentario puede tolerar (un tiempo) la demagogia altisonante y la sinuosidad con doblez, tal como la ejercita el Apra, pero no la falta de toda idea. Y cuando esta es expresada, como es el caso de Bedoya, con un retintin de amenaza, la cosa no hace sino empeorar.

No es fácil hacer el análisis ideológico de un pensamiento político carente de coherencia lógica y trascendido de irracionalidad. Es importante, sin embargo, hacerlo para caer en la cuenta del tipo de enemigo con el que tiene que vérselas la izquierda peruana en la lucha política.

Los discursos, pronunciamientos y declaraciones del señor Bedoya no expresan propiamente un pensamiento político sino un *agresivo sentimiento de clase adoptiva*, más propio de un advenedizo a la clase en cuestión que de un miembro nato de la misma. La ideología bedoyista es más la expresión de un grupo político en busca de clase que de una clase en busca de formulación política. Se trata de la necesidad del criollo emergente, ubicado en puestos de segundón a la hora de las decisiones, de hacer méritos ante sus patronos para hacerse acreedor a la calidad de socio político. No importa entonces la coherencia en función de los intereses de la clase, no importa la racionalidad del proyecto político, ni siquiera el proyecto político mismo es importante. Lo único que cuenta es la capacidad de exhibir una fuerza electoral gregarizada y dispuesta a secundar los planes del líder. Que esta fuerza electoral haya sido ganada con elementos tan sólidos como el machismo, el anticomunismo a flor de piel, la manipulación de la esperanza de los desposeídos de siempre, el azuzamiento del deseo de propiedad privada, el oportuno antimilitarismo, el gesto bien estudiado, la agresividad en el decir, etc. es sólo secundario. Lo importante es hacer ver a los dueños del poder económico, tan preocupados hoy por restaurar la democracia burguesa como lo fueron ayer por destruirla, que se cuenta con la base electoral suficiente como para imponer por la "vía democrática" la realización de sus intereses. Cuando los dueños del poder económico confiaban más en las bayonetas que en las ideologías sus socios criollos se esforzaron por exhibir un poder asentado en la capacidad de manejo del aparato represivo de estado. Desprestigiado hoy el uso incontrolado de la represión, difícilmente compatible con la bien calculada ideología de la defensa de los derechos humanos, no queda a los socios políticos del capitalismo internacional otra salida que la manipulación de las voluntades.

Las posiciones del señor Bedoya y a su desembozada inclinación hacia el polo de la irracionalidad obedecen también a otra causa no menos importante. Mientras el proletariado y los sectores populares estuvieron ausentes de la superficie de la lucha política fue todavía posible que los diversos sectores de la clase dominante se tranzasen en una lucha por la hegemonía revestida aún del ropaje de la racionalida. Este ropaje permitió a la clase dominante justificar su situación de dominio con una apariencia racional capaz de presentarse con la pretensión de ganar el consenso "espontáneo" de otros grupos sociales. Naturalmente la espontaneidad de este consenso se debía a la agresión ideológica a que eran sometidos a través de los medios de comunicación de masas. Pero la presencia del proletariado, del campesinado y de los sectores populares en la lucha política a través de sus propias organizaciones, la maduración de su conciencia de clase, su firme propósito y su capacidad objetiva para elaborar y poner en práctica un proyecto político acorde con sus verdaderos intereses de clase, son otros tantos factores que reducen enormemente el espacio político de la clase dominante. La reducción de la potencia clientela política de la clase dominante —agudizada, además, por la radicalización de importantes sectores de las capas medias— pone a los políticos de viejo cuño ante un callejón sin salida. Necesitan éstos, por una parte, exhibir una fuerza electoral capaz de garantizar por la "vía democrática" la reproducción de las condiciones de existencia social dadas, pero saben muy bien, por otra parte, que la "vía democrática" es ya insuficiente para garantizar esa reproducción. De ahí que bajo el manto de racionalidad democrática se esconda siempre la disposición a echar mano de la represión para detener el avance de las fuerzas progresivas. En una mano las caricias y en la otra el garrotazo. Porque los pretendientes a socios políticos del capitalismo internacional tienen hoy que ser capaces de atraer por la ideología y de someter por la violencia, de ganar el consenso por las vías del convencimiento y de impedir el disenso por las de la represión.

Con Haya: el doloroso chiste de la ultraderecha

Esto es lo mío y eso es lo suyo

Esta contradicción objetiva no queda sin consecuencias en las expresiones ideológicas. El PPC declara sin embozo que su ideología "hunde sus raíces en la doctrina humanista social cristiana", y el señor Bedoya completa esta declaración diciendo que el mandamiento básico de la auténtica doc-

LA IZQUIERDA PERUANA ARCHIVO DOCUMENTAL

Bedoya: servicio completo para los empresarios

trina social cristiana es "esto es lo mío y eso es lo tuyo". El PPC declara oficialmente que su acción política se basa "en la ética cristiana", y el señor Bedoya, al concretizar esta ética, predica la necesidad de "sacar a lampazos" a quien ose poner el pie en su propiedad. Y si los teólogos católicos, ganados ya por otros vientos, no se atreven a salir en defensa del carácter sagrado de la propiedad privada pueden confiar en la capacidad de un nuevo teólogo, el señor Bedoya, dispuesto a esgrimir el argumento del dominio del hombre, gratuitamente otorgado por Dios, sobre los bienes materiales e inmateriales para defender la propiedad privada. Claro que ese hombre, creado por Dios a imagen y semejanza del señor Bedoya y constituido por la divina benevolencia en propietario privado, puede un día querer reunirse en sociedad y formar con otros "si le da la gana" asociaciones económicas. Y si "no le da la gana" no se reúne con nadie y se queda, como Robinson, feliz en su isla hasta que alguien ose poner el pie en ella y entonces lo "saca a lampazos". Y como se supone que esta situación es poco común, es lógico de un filósofo de la categoría del señor Bedoya, quien siente en sí la responsabilidad de enseñar al que no sabe, se preocupe por los problemas relativos a la voluntaria reunión de los hombres en sociedad. Lo primero que debe quedar bien establecido es la propiedad privada de cada uno de los asociados y el derecho de todos a trabajar en donde más les convenga. Supuestos estos dos principios básicos no queda sino que los hombres, siguiendo el sabio dictado de su "gana", se vayan organizando en asociaciones hasta llegar a formar "esa gran empresa que es la nación".

La nación se organiza, según el nuevo historiador de las sociedades, como una empresa: un aparato gerencial (ejecutivo), un aparato fiscalizador y legislador (legislativo) y un aparato punitivo (judicial) dispuesto a descargar el peso de la ley sobre quien se atreva a quebrantarla. Y como la historia enseña que el aireado equilibrio de los poderes ha sido siempre muy precario, conviene también que exista una fuerza armada, "brazo armado de la ley", sometida a los poderes políticos y encargada de proteger las fronteras y —muy especialmente— de mantener la seguridad interior y el orden público. Lógicamente estas fuerzas armadas son *por naturaleza* apolíticas, rígidamente jerarquizadas y obedientemente organizadas en función de la verticalidad en el mando. Ellas mismas no entienden ni pueden entender de política pero, si se produce un "vacío político", pueden y deben las fuerzas armadas respaldar, confirmar y aun reemplazar al poder político con el exclusivo fin de hacerlo volver a los cauces de la normalidad. Se supone —desgraciadamente el nuevo filósofo de la política no ha considerado conveniente ilustrarnos sobre todos los detalles de sus agudas concepciones— que debe haber algún mecanismo secreto en virtud del cual las fuerzas armadas, a pesar de ser apolíticas y de no entender de política consiguen caer en la cuenta de la existencia de ese "vacío político" y de la manera de llenarlo. Pero, dejando de lado estos detalles de menor importancia y de escasa aplicación, podemos decir que el esquema propuesto por el señor Bedoya es un modelo perfecto de organización política. Todo funciona sin roces y sin tropiezos, pero si eventualmente ocurriera algún imprevisto, ahí están las fuerzas armadas y su bien adiestrada capacidad represiva.

"Fraternidad productiva"

Un estado del estilo propuesto por el señor Bedoya no tiene para qué "mantener al susto" a los laboriosos industriales y desinteresados inversionistas con sorpresivas visitas fiscalizadoras. No necesita tampoco practicar fáciles teorías, poner en práctica cambios estructurales ni "envenenar la mente de las gentes" con ideologías foráneas. Le basta recurrir a la peruanísima teoría liberal del estado, completada hoy con los sabios apuntamientos del señor Bedoya, para advertir que la función del estado consiste en socorrer caritativamente a los pobres en sus necesidades de vivienda, salud, educación, alimentación, etc. Y para cumplir a cabalidad esa función el estado "nos quita a través del impuesto parte de nuestros propios ingresos". Claro que nosotros, conmovidos por la miseria ajena y sabedores de las obligaciones del estado, permitimos con gusto esa rapiña con tal que el estado mantenga a raya a los revoltosos, garantice el orden interno, sostenga la "fraternidad productiva" y cubra con sus obras de caridad parte de la brecha que abre el natural proceso económico entre ricos y pobres. Lo que, sin embargo, no se puede permitir es el uso del "brazo armado y fuerte de la ley" para fiscalizar la actividad económica de gentes que no buscan otro beneficio que el "bien común".

Hasta aquí las sabias lecciones del señor Bedoya sobre lo que él mismo llamaría, si hubiese estudiado más concienzudamente las doctrinas políticas en las que cee basarse, la sociedad política. Quedan todavía lecciones no menos sabias sobre la sociedad civil y sobre el proceso histórico del Perú. Lo importante, sin embargo, de estas elevadas reflexiones teóricas es la evidente voluntad de búsqueda de la condición de socio político del imperialismo. Sólo si se tiene en cuanta que esa búsqueda es el objetivo principal de las proclamas, intervenciones, poses, declaraciones y reflexiones del señor Bedoya es posible encontrar "coherencia interna" y "racionalidad" en la ideología bedoyista. Se trata de presentar ante los detentores del poder económico interno y externo un beatífico rostro democrático y una agresiva voluntad de represión. Sólo hermanando estas dos cualidades pueden los segundones de ayer aspirar a la condición de socios políticos efectivos de los dueños del poder económico. Bedoya lo sabe y, como buen criollo, aprovecha la situación con la astuta sabiduría de los oportunistas de todos los tiempos.

La "solución final" del PPC

LA IZQUIERDA PERUANA ARCHIVO DOCUMENTAL

EXCLUSIVA

ZEBALLOS: UNA ENTREVISTA CLAN CON ZURDA, DESDE LA PRISION

Zurda lo logró. Aunque parecía casi imposible, logramos entrevistar a Horacio Zeballos, Secretario General del SUTEP. Y qué tiene eso de notable —dirán algunos— si a Zeballos lo han entrevistado casi todas las revistas durante los primeros días de la Huelga del SUTEP. Tiene de notable —respondemos nosotros— que Zeballos está desde hace una semana en estado de incomunicación absoluta en el Hospital de Policía, donde está detenido debido a su precaria salud. Para llegar hasta Zeballos Zurda tuvo que sortear desde los efectivos uniformados de los pasillos hasta los dos investigadores que lo custodian permanentemente, en su diminuta habitación. De qué manera lo logramos es —sabemos que nuestros lectores lo comprenderán— un secreto del oficio.

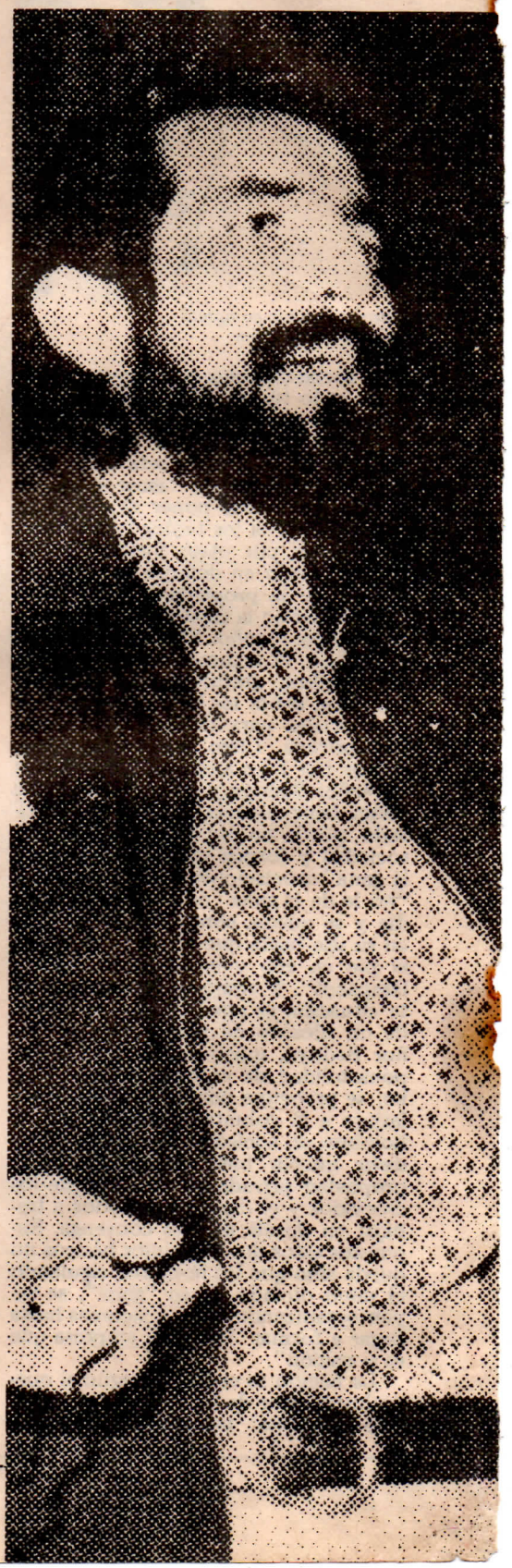

En una reducida habitación —aproximadamente dos metros por tres— Horacio Zeballos yace recostado en una cama de hospital. Luce una chompa muy roja y unas profundas ojeras. Lo rodean diarios y revistas diversas y en su mesa de noche se ven medicamentos surtidos. Casi encima nuestro, dos fornidos investigadores escuchan un partido de fútbol en una radio portátil. En esas condiciones —difíciles por ponerlo de alguna manera— logramos encender la grabadora.

ZURDA: ¿Qué tal Horacio? ¿Cómo te sientes aquí, tan bien acompañado?

Horacio Zeballos: Bueno, esto tiene su conveniencia y su inconveniencia. Una cosa es que aquí estoy bien aislado, me hubiera gustado estar con toda nuestra gente durante estos días. Sin embargo, aquí he podido reiniciar varios tratamientos, sobre todo para esta artritis que tanto me molesta. . .

ZURDA: ¿Y alguien te ha podido visitar?

Horacio Zeballos: Ha venido solo mi mamá, con ella he podido conversar brevemente ayer. Dice que ha conversado con el Cardenal Landázuri cuando el estuvo en Arequipa y que le ha prometido, sin falta, darles una respuesta la semana que viene porque al parecer el lunes se iba a entrevistar con el Presidente de la República para una cosa ya definitiva.

ZURDA: ¿O sea que el Cardenal ha aceptado la mediación entre el SUTEP y el Gobierno?

Horacio Zeballos: Exacto. Y va a presentar un documento para ser discutido en el Consejo de Ministros. Parece que ha cambiado un poquito la situación al nivel del Gobierno. Que han visto que el movimiento huelguístico se mantiene y que se puede mantener mucho tiempo. Entonces hay una preocupación del Gobierno por buscar una solución. Y el Cardenal cree que a nivel episcopal ya esta semana que entra se puede estar llegando a una conversación. Casi le ha asegurado la posibilidad de un diálogo.

ZURDA: Bueno, ésa es una excelente noticia. Qué bueno que haya sido tu madre la que te lo ha podido transmitir. . .

Horacio Zeballos: Esta mañana escuché Radio Santa Rosa. No se cómo habrán logrado dar con mi mamá y le hicieron una entrevista. Hacía pues sus declaraciones, "No he venido a llorar. He venido a ocupar el lugar de mi hijo si es necesario! ". Bien valiente es mi viejita. . .

ZURDA: Bueno, como dice el refrán, de tal palo. . .

Horacio Zeballos: Por lo demás, creo que la cosa sigue muy bien. El incremento que hubo en las diferentes regiones del nivel de la Huelga muestra claramente una tendencia ascendente. Fíjate que cuando yo he caído preso había un promedio de noventaitres por ciento a nivel nacional. Eso computado región por región, sector por sector. Si ese computo es del día dieciocho cuando yo fui detenido y hay una tendencia ascendente, tu calcula en cuanto puede estar ahora, una semana después. . .

ZURDA: ¿Si, es indiscutible que se incrementa la cosa. Tu captura parece que fue bastante espectacular, no?

Horacio Zeballos: Bueno, tres toyotas, dos motocicletas, una docena de investigadores. . . Para un pobre enfermo como yo me imagino que resulta mucho despliegue *(risas)*. Tu sabes que yo advertí ese día en la Asamblea Masiva de la que salía cuando me capturaron, que en cualquier momento podía suceder. Creo que tuve una especie de premonición, como dicen. Pero es un riesgo calculado que se tiene que tomar. A la gente, a las masas no se les puede dejar de lado. Hay que ir, informarlas, estar con ellas todo el tiempo.

LA IZQUIERDA PERUANA ARCHIVO DOCUMENTAL

DESTINA

Zeballos: a la cabeza de una huelga que va al encuentro de las alzas

Eso hace que valga la pena el riesgo.

ZURDA: ¿El problema es que ya hay muchos detenidos, no?

Horacio Zeballos: Sí, la represión se ha esmerado este año. Pero ahora que se inicie el diálogo tiene que establecerse como condición previa la libertad de todos los detenidos, como se hizo el año pasado.

ZURDA: ¿Y tú eres el único del SUTEP que estas aquí en el Hospital de Policía?

Horacio Zeballos: Sí, el resto está en el cuartel de la Republicana o en Seguridad del Estado. A mí me llevaron un rato a Seguridad pero luego me trajeron aquí. Supongo que no quieren otro Callirgos, como mi salud anda medio resentida. . .

ZURDA: Sí pues, aunque no quieran te tienen que cuidar como oro en polvo. Bueno Horacio, creo que ya me tengo que ir. ¿Algún recado para los amigos comunes?

Horacio Zeballos: Diles, que desde aquí adentro los acompaño en todo lo que hacen, que se que lo que están haciendo es lo correcto en las circunstancias actuales y que en la medida en que sigan firmes el triunfo está garantizado. Diles que yo aquí me ocuparé de reponerme de todas mis dolencias para poder reincorporarme con más fuerza a mis responsabilidades en el momento que sea posible. Diles que de esta lucha saldremos todos más fuertes que nunca. (Entrevista: Marcela Cárdenas)

SIGUE LA HUELGA

90%: LOS MAESTROS EN LA CRESTA DE LA OLA

A casi cuatro semanas de iniciada la Huelga del SUTEP, ya hasta los diarios y la televisión parecen haberse cansado de gritar en el desierto acerca de su supuesto fracaso. Lo cierto es que en el contexto de una conflictiva situación laboral, en que los trabajadores de las universidades, los bancos y otros gremios están en plena pelea por sus reivindicaciones, la lucha del magisterio representa la cresta de una ola que puede empapar hasta las más secas alturas.

La táctica del Gobierno ha consistido hasta ahora en represión y más represión. Hay alrededor de quinientos maestros detenidos en todo el país entre ellos varios dirigentes nacionales y del SUTEP de Lima Metropolitana. Sin embargo, el Comité Nacional de Lucha, que dirige la huelga sólo ha sufrido dos bajas: Froilán Dianderas y Horacio Zeballos. Este último fue detenido la semana pasada saliendo de una asamblea masiva con un espectacular operativo policial.

Dentro de esta táctica represiva y antilaboral se encuadran también los despidos masivos que viene implementando el gobierno. Cerca de mil profesores han sido subrogados ya, en lo que configura una de las arbitrariedades mayores cometidas contra el movimiento laboral. Se calcula que la presente semana será especialmente dura, ya que hoy miércoles deben estarse pagando las planillas magisteriales de las que serán beneficiarios, al parecer, solo los amarillos.

Mientras tanto el ofrecimiento de Morales Bermúdez de que podría haber diálogo con el SUTEP, que fuera rápidamente recogido por el sindicato magisterial en una Carta Pública, comienza a dar frutos. La iglesia, propuesta por el SUTEP para la mediación con el gobierno, habría designado una comisión de cuatro personas para encargarse del asunto. Entre estos estarían el obispo Durand, el obispo Vallebuona y un capellán militar. Nadie se explica por qué Monseñor Schmidt, que ha servido de contacto con el SUTEP en anteriores oportunidades, ha sido excluido del posible diálogo.

A lo largo y ancho del país la huelga se consolida pese a las amenazas y a la represión. La I Región, en el norte del país mantiene un promedio de huelga del 96%. La II Región —provincias de Lima, Ica, Huancayo— tiene un 93%; la III Región —Huánuco, Pasco y Junín— se mantiene en 90%; la IV Región que incluye Arequipa, Moquegua y Tacna tiene un nivel de paralización de 97%; la V Región —Cusco, Apurímac y Madre de Dios— tiene 90%; la VI —C. Portillo, Pucallpa y San Martín— está en el 95%; la VII, Puno, 97%; la VIII —La Libertad, Ancash, Cajatambo y el Marañón— está en el orden del 90%. Lima Metropolitana, indiscutiblemente la Región (IX) más importante del SUTEP alcanzó la semana pasado el promedio de 90%, luego de un par de semanas de relativa debilidad.

El panorama, entonces, se presenta sumamente positivo para el magisterio. No extraña en este contexto que el gobierno esté dispuesto al diálogo con los maestros. El SUTEP, por su lado, sabe que las mejores condiciones para negociar se dan mientras la huelga está en su mejor momento. Si sus dirigentes logran arrancarle una buena parte de las reivindicaciones por las que lucha el magisterio, el triunfo se habrá alcanzado. Esperamos que las próximas semanas confirmen estos pronósticos.

LA IZQUIERDA PERUANA ARCHIVO DOCUMENTAL

SUTEP, FENTUP, FEB, TARAPOTO

Reunamos las luchas dispersas

MAS NOTICIAS SOBRE EL INVIERNO CALIENTE

La perspectiva de nuevas alzas para dentro de pocos días vuelve a reafirmarnos en la urgencia de que las preocupaciones electorales sean balanceadas (reforzadas) con las sindicales. Si bien éste es en muchos sectores un tiempo de repliegue, también lo es de *heroicas luchas dispersas* que invitan a preguntarse por qué no se reactiva la centralización de los trabajadores, como se hizo durante los tres paros nacionales exitosos.

La propia posibilidad de un paro conjunto de envergadura no es descartable en vista de lo que se viene. Por lo pronto la lucha magisterial liderada por el SUTEP se beneficiaría con un poco más de apoyo concreto de otras bases. Frente a ella el gobierno ha optado por una *estrategia de desgaste*, que comprende el burdo intento de levantar a la SINDEL aprista, convirtiéndola en administradora de un mendrugo.

Incluso entre las propias *bases de la CGTP* se están multiplicando las luchas, así como *en provincias:* Tarapoto se encuentra movilizado desde hace ya más de una semana, Cusco, Arequipa y Pucallpa a punto de iniciar paros regionales. De otro lado hay más de una decena de *fábricas tomadas* en el país, entre ellas Hércules, El Trebol, Murano, La Carmelita, Rex, Invicta y Contex.

Organizaciones de la magnitud de la Federación de Empleados Bancarios, importante base de la CGTP, han acordado movilizarse en los próximos tiempos, o están movilizadas ya. Concretamente la FEB tiene un acuerdo de bases para luchar por la reposición de 57 trabajadores, mientras que en el Banco Industrial ya hay paros interdiarios pidiendo reposiciones y aumento salarial.

La huelga de la FENTUP sigue adelante con éxito, e incluso cuenta ya con el apoyo de la Federación Nacional de Docentes Universitarios (FENDUP), que hizo paro el 21 y 22 de junio, y ha logrado forzar un pronunciamiento del Consejo de Rectores de la Universidad Peruana. Extraña aquí la ausencia de mayores movilizaciones estudiantiles.

La lista de huelgas, movilizaciones, y conflictos inminentes dispersos que se dan en estos días anteriores a las alzas es importante y merece atención política. Nada parecido a la célebre "situación pre-revolucionaria", pero sí elementos como para que se piense en una canalización nacional de todas esas luchas.

SALIDA DE BUFALOS Y PARADA DE BURROS

Lo que viene ocurriendo en Junín, base la III REGION DEL SUTEP, es solo una muestra del apoyo popular a los maestros a nivel nacional y respuesta contundente a las patrañas del frente capitalista de la dictadura: APRA, PPC, AP, etc.

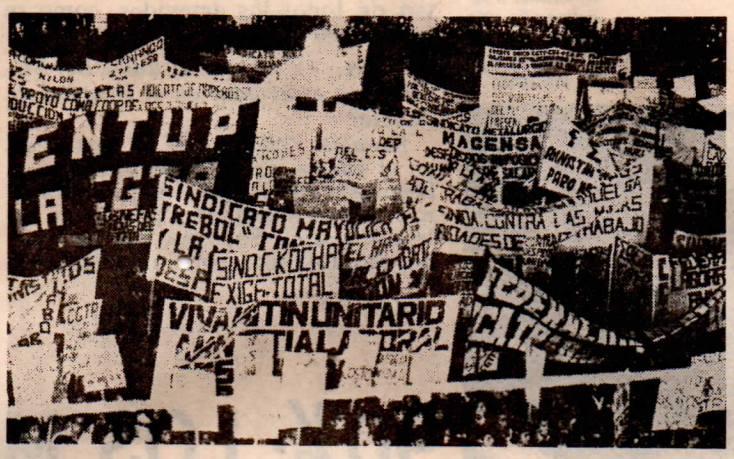

Masas en la calle: unidad de todos

● *Salida de Bufalos...* La dictadura enfrenta la huelga en la Región Central, con la detención de decenas de dirigentes y activistas (entre ellos el Sec. Gral. del SUTEP-III Región, Jorge Cristóbal Párraga). El receso anticipado de Centros Educativos, como el "Túpac Amaru" o la GUE. "Santa Isabel", en donde 3,000 escolares se levantaron rechazando los robos por 4 mills. de las autoridades educativas. En zonas como Huancavelica, Lircay o Acobamba, se prohiben "grupos de más de 4 personas" y cualquier tipo de reuniones. Luego se dio paso a más de 100 subrogados en toda la Región. Todo ello para "limpiar" el terreno a la acción patronal del APRA a través de los fantasmales SINDEL y la llamada "F.E.S" (Fed. de Estudiantes Secundarios). Con amplio financiamiento pasan a movilizarse por los distritos; a copar los diarios; e incluso las emisoras, en donde los búfalos controlan una hora diaria radial regional.

● ...*Parada de Burros* Sin embargo, los resultados y la respuesta popular, una vez más contradijeron los "planes oficiales". Es así que los mismos padres de familia organizados en sus Comunidades Campesinas asumen el control de sus colegios y la defensa de la huelga. En la Comunidad de *Julcani,* los apristas Angel Prieto Venturo y Carlos Bonilla son "deportados" de la zona por se indeseables amarillos y por haber denunciado a cc. sutistas ante la policía. La Comunidad de *Yoqyepampa,* decide cerrar los colegios y expulsa a los "rompehuelgas". Y lo mismo ocurre en las Comunidades de *Huancani* y *Muquiyauyo,* donde en esta última, hasta el Director del NEC es arrojado del pueblo. Junto a esta reacción popular los bullangeros SINDEL terminaron por organizarse en algunas bases, son p. ej. 14 afiliados amarillos de un total de 140 sutistas en el C.E. "Túpac Amaru", o son 7 de 90 profesores del C.E. 3 San José de Jauja. Aunque por la radio estos "Sindocentes" "democráticos", siguen con el chiste de que "el gobierno dialoga la solución de la huelga con el SINDEP" y no con el "grupillo" del SUTEP (! ?).

MOMENTO DE VOLVER A REUNIR A LAS MASAS

Mientras avanza la coordinación electoral de la izquierda, la posibilidad de una fuerza centralizada de las masas sigue relegada. Esto es grave, y más todavía si se reconoce y se alerta que con el fin de la Asamblea Constituyente y su "cobertura" se puede desatar una represión mayor de la que hay ahora.

¿No serán precisamente las masas centralizadas las que tendrán que asumir la defensa del espacio político ganado? ¿O serán los candidatos? Los candidatos o pre-candidatos tienen la obligación de impulsar las dos centralizaciones: la electoral y la de las organizaciones populares.

Ya empiezan a oirse voces en este sentido, como la de la reciente IIIa. Convención de Villa El Salvador que hace "un llamado a la CGTP, CNA, CNT, SUTEP, Federaciones Independientes y a los partidos de izquierda (UDP, FOCEP, PC, PC-M, Patria Roja, PSR y demás) para que en una reunión conjunta, llámese como se llame, se discuta y acuerde la unidad de la izquierda con *programa socialista,* que levante la candidatura *unificada* que defienda ese programa y que sirva de impulso a la centralización obrera y popular".

LA IZQUIERDA PERUANA ARCHIVO DOCUMENTAL

entrevistas de MARCELA CARDENAS

La experiencia VR (I)

Hace pocas semanas los partidos que reclaman para sí el nombre político "Vanguardia Revolucionaria" han conmemorado un decenio y medio de existencia en la política peruana. Desde que se fundó la VR inicial son varias las organizaciones políticas que han nacido de esa experiencia. En un esfuerzo por remontar los cauces de la historia política de la izquierda peruana, iniciamos una serie de entrevistas a personas que han compartido en un momento u otro la "experiencia VR" y que ahora se encuentran en posiciones distintas entre sí. En este número se expresan Eduardo Figari, dirigente de VR Proletario Comunista y Edmundo Murrugarra, dirigente de VR El Proletario. En el siguiente quedarán sentadas las posiciones de Dammert y Letts.

La experiencia politizó y ayudó a elegir posición

EDUARDO FIGARI

"Hemos alcanzado el final del ciclo VR"

zurda: ¿Eduardo, después de estos catorce años, qué es lo que te recoges de la experiencia de Vanguardia Revolucionaria, cual es el balance que se puede hacer?

Eduardo Figari: Cuando se funda VR en el 65 aparece como una expresión del ascenso de las masas populares que venía ocurriendo desde la salida del ochenio odriísta. Y expresa particularmente la radicalización de capas de la pequeña burguesía. Busca constituirse en alternativa al PC que estaba por esos años en un proceso de depuración con la expulsión del grupo de Jorge del Prado aunque cayendo en el dogmatismo y el revolucionarismo. Cuando aparece VR lo hace con posiciones básicamente trotskistas y negando la previa existencia del Partido Comunista fundado por José Carlos Mariátegui. A Mariátegui VR le atribuye la fundación del Partido Socialista que a su muerte había sido transformado, negando su programa, en PC stalinista. La solución de este problema esencial en Vanguardia, autocriticando el trotskismo y reconociendo el carácter marxista leninista del programa de Mariátegui es una de las más importantes experiencias que tenemos en nuestra vida en VR.

zurda: ¿O sea que alrededor de esto hubo un consenso autocrático?

E. Figari: Cuatro años después de fundado el Partido se desarrolla la contradicción sobre este punto y un sector mayoritario del Partido rompemos con el trotskismo produciéndose la división con la que sale el grupo que después viene a ser el POM—R. Vanguardia asume entonces la tesis de la Revolución Ininterrumpida por Etapas que significa un enorme salto adelante pero todavía manteniendo errores importantes. Pocos meses después se continúa desarrollando la lucha interna en VR, esta vez con las tendencias foquistas que han existido también desde la fundación de VR que devienen de la influencia de la Revolución Cubana y del movimiento guerrillero que en ese momento se extiende por toda América Latina de la que VR es crítico, pero limitadamente, si lo vemos en perspectiva. . .

zurda: ¿Con eso quedan resueltos todos los problemas?

E. Figari: Estos avances nos ponen en posición de comprender algunos errores sustanciales en nuestra concepción política en la fundación de VR. Como lección central que recojo de estos catorce años esta el hecho de haber avanzado desde posiciones de la pequeña burguesía revolucionaria hacia la clase obrera hasta comprender que Mariátegui fundó el Partido Comunista del Perú, que la historia de VR no puede ser entendida como la historia de una organización que aparece en el 65 con el objetivo de construir el partido del proletariado en el Perú, tarea que supuestamente solo habría sido objeto de algunos esfuerzos iniciales anteriores y no de una trayectoria orgánica importante. Creo que hemos alcanzado hace algún tiempo el final del ciclo de VR y que la tarea ahora no puede ser la reconstrucción reconstitución, reunificación de VR sino que, avanzando en la tarea que resumimos nosotros en la formulación de retomar a Mariátegui, profundizar la corriente que lucha por volver a constituir, por reconstituir, el Partido que fundó José Carlos Mariátegui.

Figari: rompimos con el trotskismo

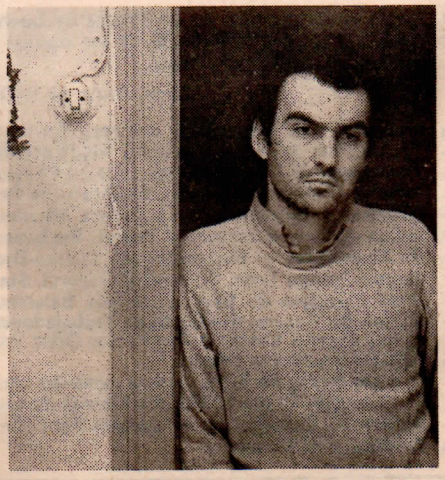

zurda: ¿Entonces, el balance final de VR como queda?

E. Figari: Lo más importante de nuestra experiencia es la que hemos acumulado en el seno de la lucha de las masas; esta es la base sobre la cual hemos podido atravesar nuestro período autocrítico. Yo creo que no podemos justificar la fundación de un Partido con la línea trotskista tal como es el caso de VR en el 65. Debió darse la lucha por que el PCP, que resumía lo fundamental de 50 años de experiencia política marxista del movimiento obrero, corrigiera el dogmatismo y el

LA IZQUIERDA PERUANA ARCHIVO DOCUMENTAL

ultraizquierdismo que lo entramparon. Naturalmente creo que es un avance lo conseguido hasta ahora y creo que es importante que hayan quedado atrás y relegadas las tendencias trotskistas, militaristas y reformistas pequeño burguesas y hayan surgido núcleos importantes que se plantean la lucha por la reconstitución del Partido Comunista del Perú.

EDMUNDO MURRUGARRA

El balance de VR es positivo

zurda : ¿Edmundo, son catorce años de Vanguardia como tal. Qué se siente, qué reflexiones puedes hacer en torno a esta experiencia?

Edmundo Murrugarra: Hemos celebrado este catorce aniversario en una situación en la que se ha puesto de relieve con mucha claridad, los errores que hemos cometido a lo largo de esta experiencia pero igualmente los aciertos que explican porque un pequeño grupo de personas, sin arrastrar ninguna gran experiencia histórica en el país ni contar con algún apoyo organizado dentro o fuera del país, condujeran una experiencia que todavía está desarrollándose y jugando un papel importante. El reflujo actual de las masas —del que se está ya saliendo— ha puesto al descubierto la débil ligazón de las organizaciones revolucionarias con las masas de trabajadores, en los dos sentidos: gremial y fundamentalmente político-revolucionario. Desde este punto de vista hay un déficit enorme y dentro de él nos inscribimos los de VR. Esto significa que nuestro trabajo de organización gremial y política se ha revelado como débil. Catorce años entonces, no ha permitido estructurar un movimiento sindical sólido y clasista y un movimiento político revolucionario, un proyecto revolucionario. Este es un enorme déficit del cual nosotros cargamos nuestra parte.

zurda: ¿Y a qué se debe esta carencia?

E. Murrugarra: Hay básicamente dos factores explican, esto que corresponde ambos a la situación del movimiento comunista. El primero son las características revisionistas que asumió el PC desde la década pasada, esto sumió a esa organización en una profunda crisis política que da lugar a que los nuevos contingentes de trabajadores e intelectuales revolucionarios no encontraran en ese Partido el canal para sus esfuerzos y se vieran obligadas a dar nacimiento a otras organizaciones. Las posiciones revisionistas generan una práctica política y gremial que va a tener características qué no permiten una ligazón profunda de los revolucionarios comunistas con los gremios. En lo político esto ha significado la ausencia de un proyecto que se presente como alternativa a los partidos burgueses. El segundo factor es relacionado a esos nuevos contingentes que desde dentro y fuera del PC se plantean la tarea de continuar la labor de Mariátegui y comienzan a encontrar salidas a los problemas teóricos y prácticos. Estos nuevos contingentes estaban por todo lo anterior muy sensibles y abiertos a las influencias por un lado del trotskismo y luego la presencia importante de la Revolución Cubana y China. La asimilación del marxismo a partir de esas experiencias fue larga y penosa, tuvo mucho de espontaneísmo y de voluntarismo o de copia mecánica, de dogmatismo.

zurda: ¿Y en medio de este panorama qué papel le cupo a Vanguardia?

E. Murrugarra: Vanguardia es el intento de combatir los problemas que he señalado, asimilando las de los otros movimientos y planteándose como cuestión metodológica la máxima de Mariátegui: "en nuestro país la revolución no será calco ni copia sino creación heroica". Esto significó una toma de distancia respecto a los partidos revolucionarios de todo el mundo. La presencia del movimiento guerrillero en el 65 precipitó nuestra salida a la arena política cuando nuestro trabajo de sistematización de estas diferencias era muy pobre. Esto sumió a la organización a vaivenes que no han llevado a su liquidación aunque si a un proceso importante de dispersión. Esto iba ligado a un proceso fundamental: El acercamiento sintetizador de la experiencia revolucionaria mundial ligado a una estrecha práctica con los trabajadores que nos permita la comprensión de los errores y de los aciertos. Esta posición ha tenido excesos espotaneístas pero a su vez es la garantía de la vitalidad de la organización a pesar de las esciciones que en algún momento significaron la partida del seno de la organización del mayor contingente de cuadros y de militantes. Sin embargo ahora nos encontramos con una realidad inobjetable. . .

zurda: ¿O sea que el balance deviene positivo pese a los errores?

E. Murrugarra: Exactamente. Eso queda demostrado en dos formas: la consecuencia con que tratamos de asumir el trabajo sindical dando a los organismos el carácter de frente único con la incorporación de todas las fuerzas políticas; en el terreno político se manifiesta en que el impulso a las acciones de frente único de partidos revolucionarios igualmente incluyen a estas organizaciones que se han escindido. La necesidad de la unificación está por encima de nuestras discrepancias.

Empresas Periodísticas a sus trabajadores

Sindicatos de La Prensa, Expreso, Correo, Ojo, Extra y Federación de Periodistas del Perú.

DECLARACION

1.— Demandamos al Gobierno de la Fuerza Armada la entrega de las empresas periodísticas que editan los diarios de circulación nacional a sus trabajadores, como única alternativa que garantiza el acceso de las mayorías nacionales a una efectiva libertad de prensa y expresión, luego del frustrado proceso de socialización de la prensa.

2.— La entrega de dichas empresas a sus trabajadores, conlleva al saneamiento económico de aquéllas que en la actualidad confrontan problemas económicos y el compromiso de respeto a la estabilidad laboral.

3.— Llamamos a todas las organizaciones periodísticas que unánimemente se han pronunciado ya por esta alternativa, a unírsenos en la conformación de un Frente de Lucha para lograr la transferencia de los diarios a sus organizaciones gremiales.

Lima, Junio de 1979.

Federación de Periodistas del Perú Enrique Paredes Paz Secretario General, **Sindicato de Periodistas de Expreso-Extra** Ernesto Chávez Alvarez Secretario General, **Sindicato de Periodistas y Empleados de la Prensa** Amadeo Julián Arrieta Secretario General, **Sindicato de Periodistas y Empleados de Correo-Ojo** Daniel Cumpa León Secretario General, **Sindicato Gráfico de Expreso** Víctor Balarezo Secretario General **Sindicato de Trabajadores de los Diarios Correo y Ojo** Víctor Ortiz Valladares Secretario General.

Este frente de lucha cuenta también con el concurso de los Sindicatos Unicos de los diarios El Comercio y de Editora Perú (La Crónica y El Peruano).

Empresa para sus trabajadores.

LA IZQUIERDA PERUANA ARCHIVO DOCUMENTAL

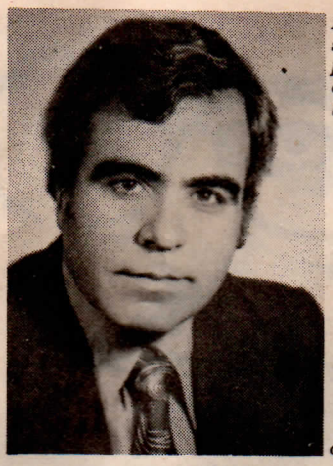

Beseisso: su presencia es importante

Mujeres palestinas: ejemplar combatividad

ENTREVISTA EXCLUSIVA CON EL HOMBRE DE ARAFAT EN LIMA

Palestina: la cosa no es de raza sino de clase

por: SARA BEATRIZ GUARDIA

Actualmente, dos millones de palestinos viven en condiciones infrahumanas, en campamentos para refugiados, y permanentemente hostigados por el Sionismo. Desde el 28 de mayo de 1964, fecha en que los palestinos proclamaron la creación de la Organización de Liberación de Palestina, este pueblo ha experimentado un acelerado proceso de toma de conciencia política. Si en un primer momento la lucha tuvo como principal objetivo el regreso a Palestina, ahora el proceso reivindicativo nacionalista ha alcanzado una etapa eminentemente revolucionaria.

En los últimos quince años, 111 países han reconocido la causa palestina, y a la OLP como representante del pueblo palestino en lucha. En América Latina, estos países son: Cuba, México, Brasil, y desde el 7 de mayo del presente año, *el Perú*.

Isam Beseisso es el representante de la OLP en nuestro país, a ZURDA le ha concedido la primera entrevista.

ZURDA: — La OLP planteó en 1964 que la lucha por liberar Palestina no era una lucha de árabes contra judíos, sino de palestinos contra el Sionismo

Isam Beseisso: Efectivamente. Durante mucho tiempo, judíos, cristianos y musulmanes, coexistieron pacíficamente en Palestina. Pero en el Primer Congreso Sionista realizado en Suiza, en 1897, bajo la presidencia del Theodoro Herzl, se acordó establecer un estado judío en Palestina. Desde esa fecha el Movimiento Sionista luchó en todos los campos para conseguir la realización de este acuerdo. En ese entonces, los judíos que vivían en paz con los palestinos, vieron en el Sionismo un peligro y algunos escritores judíos alertaron y atacaron fuertemente al Movimiento Sionista, como Elfred Selental y Elmer Burger. Actualmente miles de judíos que viven en Palestina, están luchando en contra del Sionismo, lo mismo que los que habitan en otros países del mundo que incluso han tomado contacto con nosotros para decirnos: Somos judíos, pero estamos en contra del Sionismo. Una expresión del desacuerdo con el Movimiento Sionista es la creciente imigración de numerosos judíos de Palestina hacia otros países, están saliendo hacia Marruecos, Europa y América porque están convencidos que el Sionismo no es el mejor medio para solucionar una situación que se agrava cada vez más. Son judíos, practican el judaísmo como religión, pero rechazan el Sionismo porque es un movimiento político, expansionista, opresor y terrorista. Es por este motivo que nosotros no luchamos en contra de los judíos sino en contra del Sionismo.

ZURDA: ¿Qué ha significado para el pueblo palestino y para el mundo árabe la firma del Tratado de Camp-David?

Isam Beseisso: En lo que concierne a nosotros podemos afirmar que las operaciones militares palestinas han aumentado en diferentes áreas de los territorios ocupados. El pueblo palestino sabe muy bien que la lucha armada popular es el único camino para hacer frente a la opresión y al expansionismo Sionista. Ultimamente nuestro pueblo ha realizado 3 ó 4 operaciones militares en contra de instalaciones militares israelitas. Esto significa que quienes firmaron el Tratado de Cam-David deseando liquidar la revolución y la causa palestina han conseguido el efecto contrario: la confrontación se ha acentuado y dentro de pocos meses aumentará el número de operaciones contra instalaciones militares israe-

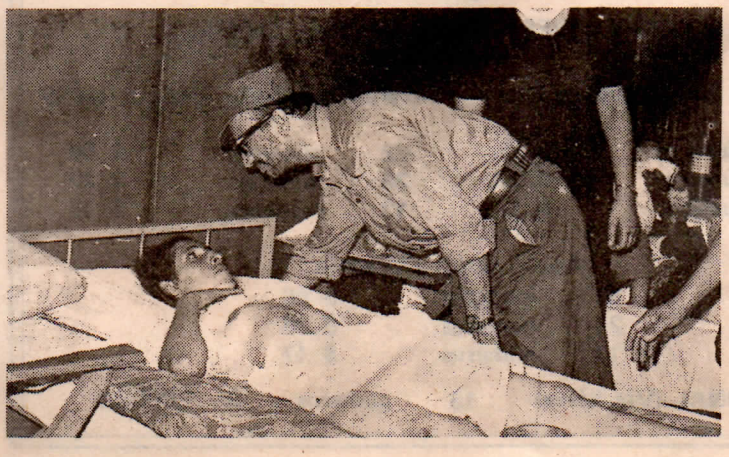

Arafat con una víctima del bombardeo israelí: hasta los judíos están luchando contra el sionismo

LA IZQUIERDA PERUANA ARCHIVO DOCUMENTAL

litas.

Después de la firma del Tratado de Camp-David el mundo árabe se ha dividido. Egipto, Sudán, Oman y Somalia están contra nosotros. En la Conferencia de Bagdad, 18 países árabes han acordado, en solidaridad con la causa palestina, romper relaciones con Egipto; no proporcionar ayuda financiera, declararle el boicot económico, es decir, no importar ni exportar a Egipto. No proveerlo de petróleo y retirar todos los capitales e inversiones de ese país.

ZURDA: ¿Qué perspectivas existen para la solución del problema palestino-israelí?

Isam Beseisso: Pensamos que la lucha armada es el único camino para lograr la liberación de Palestina, aunque existe una posibilidad de solución política a través de la Organización de las Naciones Unidas, la cual depende principalmente de la Decisión 3236, que fue adoptada por la Asamblea General de las Naciones Unidas, en noviembre de 1974. Esta Decisión otorgó a los palestinos el derecho a la autodeterminación y al establecimiento de un Estado Palestino en Palestina. Además de considerar a la OLP como el único y legítimo representante de nuestro pueblo. Los israelitas no aceptan esta Decisión, es por esta razón que la lucha armada popular es el único camino que nos queda.

ZURDA: ¿Cómo se une la resistencia del pueblo palestino con los movimientos de liberación de los pueblos del Tercer Mundo?

Isam Beseisso: Nosotros somos parte del Movimiento de Liberación Internacional contra el imperialismo. Nuestro pueblo sufre y conoce la ocupación, la agresión, y la explotación imperialista. Tenemos los mismos problemas que tuvieron Vietnam, Angola, Mozambique. Estamos en la misma trinchera de lucha que los revolucionarios de Nicaragua, Sud Africa, Rhodesia, Corea. Por eso somos parte del movimiento de liberación en contra del imperialismo, la dictadura, la discriminación racial, y porque tenemos las mismas condiciones en la lucha y un mismo enemigo, debemos unirnos para triunfar.

ZURDA: ¿Cuál es la posición de la OLP frente a la invasión China en Vietnam?

Isam Beseisso: Estamos en contra de cualquier agresión a cualquier país. Estamos en contra de la violación de la soberanía y la independencia. Por eso, desde que China inició la invasión y agresión al pueblo vietnamita, hemos condenado este hecho, a pesar que China fue un aliado importante de la OLP.

ZURDA: ¿Qué significa para la OLP el reconocimiento del Perú?

Isam Beseisso: Hace algunos años atrás, el Perú apoyó en las Naciones Unidas el derecho a la autodeterminación del pueblo palestino. Posteriormente, en la Conferencia de los Países No Alineados confirmó esta actitud para nosotros es de gran importancia contar con el reconocimiento del gobierno y del pueblo peruano cuya solidaridad con nuestra causa es hondamente apreciada.

Arafat: una causa revolucionaria

Somoza: también narcotraficante

MULTINACIONALES

Los

Cientistas Sociales vinculados al Frente Sandinista de Liberación Nacional de Nicaragua han puesto al descubierto que la familia Somoza controla en Nicaragua aproximadamente ciento quince empresas las cuales abarcan el transporte aéreo, terrestre, marítimo, la agricultura, ganadería, el calzado, la construcción, las finanzas, el tráfico de sangre humana e incluso el contrabando de estupefacientes. Además de sus intereses en Nicaragua los Somoza poseen intereses en Estados Unidos, Brasil, Colombia y Ecuador los que a su vez se encuentran entrelazados con intereses imperialistas localizados en el Perú.

Los administradores y socios del Clan Somoza son generalmente antiguos oficiales de la Guardia Nacional de Nicaragua y cubanos batistianos entre los que figuran Daniel Rodríguez (Tabaco), Rafael Santamaría (Tráfico de sangre), Julio Fenu, José Antonio Sánchez, Manuel Artime y Teodoro Picado. Como recordara el pueblo cubano Manuel Artime y Teodoro Picado participaron en la invasión a Bahía Cochinos en 1962. Tanto Artime como Picado se encuentran actualmente vinculados a la mafia norteamericana en el tráfico de estupefacientes.

La Interpol en 1976 presionó al gobierno de Anastasio Somoza para que éste impidiese el ingreso de un avión particular de Teodoro Picado el cual contenía un cargamento de cocaína y marihuana. Con la finalidad de "guardarle las espaldas" a Teodoro Picado, el hijo de éste fue encarcelado durante seis meses en Nicaragua, para luego ser expulsado a Estados Unidos.

En 1976 Eddie Rodríguez Feliú, cubano batistiano sirvió de enlace a la familia Somoza en la compra de la Cadena Visión Incorporated, la misma que comprende las revistas Visión, Vi-

suscripciones

SUSCRIPCIONES TARIFA INTERNACIONAL VIA AEREA

América del Sur — América Central y Caribe			América del Norte, Europa, URSS		
52	números	$ 45	52	números	$ 58
26	números	$ 23	26	números	$ 29
13	números	$ 12	13	números	$ 15

Asia — Africa y Oceanía

52	números	$ 66
26	números	$ 33
13	números	$ 17

NACIONAL (Vía Aérea) 13 números S/. 1,000.00

LA IZQUIERDA PERUANA ARCHIVO DOCUMENTAL

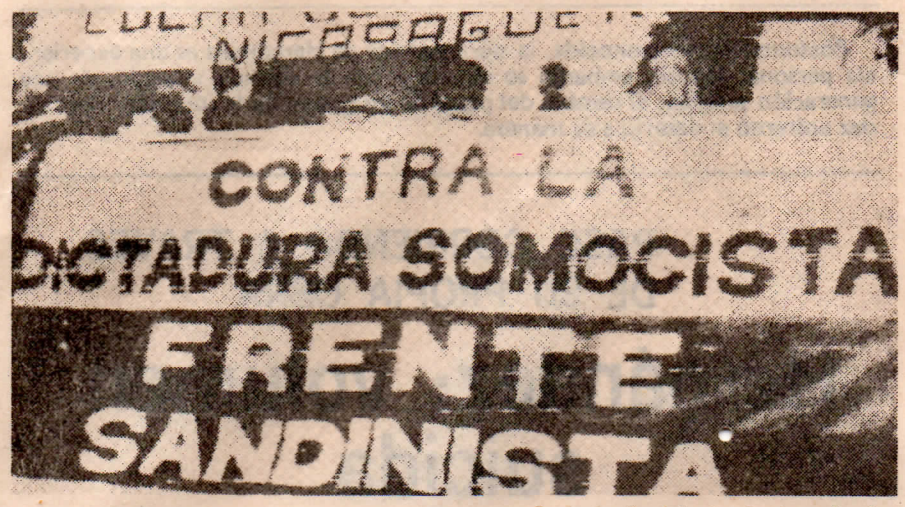

La lucha llegó hasta el mismo bunker

Y COCAINA

por ERNESTO FARVE

negocios de Somoza llegan hasta el Perú

sión Europa, Progreso y Carta Visión.

En la Cadena Visión Incorporated, Anastasio Somoza destacó a dos de sus más estrechos colaboradores Bayrón García y Jorge Cárdenas, este último ex oficial de la Guardia Nacional de Nicaragua al que se le confió la gerencia de Visión para México y Centroamérica.

Con los republicanos

Anastasio Somoza a través de dos batistianos, Gerardo San Pedro y Domingo Moreyra y varios ex miembros de la Guardia Nacional mantuvieron contactos comerciales y políticos con Arana Osorio ex presidente de Guatemala, lo que se plasmó en una empresa dedicada al transporte aéreo y terrestre. De esa colaboración la gusanería cubana organizó el "Movimiento Anticomunista Nacional Organizado "MANO", el mismo que estuvo dedicado a eliminar a los militantes de la izquierda guatemalteca. Algunos economistas y sociólogos nicaragüenses han puesto al descubierto las vinculaciones del Clan Somoza con algunas empresas multinacionales de Estados Unidos. Así tenemos que el multimillonario Hower Hughes y la familia Somoza unieron esfuerzos en la fundación de una serie de empresas dedicadas al transporte aéreo de carga y a la extracción de petróleo en el zócalo nicaragüense. El viejo Anastasio Somoza fundó la Línea Aérea de Nicaragua "LANICA", con la ayuda de la Panamerican Airways. Posteriormente en esta empresa participó Hughes Tool Corporation, en la que a su vez participa el Grupo Summa y Ruckler y Co. de Oakland, que se dedica a la exploración de petróleo y en la que la familia Somoza posee el diez por ciento de las acciones.

Conspicuos militantes del Partido Republicano como William Cramer, Fred Korth y Jack Murphy defienden los intereses del Clan Somoza en los Estados Unidos, los que a su vez ocupan o han ocupado importantes cargos públicos o privados en la metrópoli.

Anastasio Somoza también tiene intereses en la Morgan Trust, en la cual llegó a ser director hasta 1978. Esta multinacional posee intereses en la United Fruit, que es a su vez subsidiaria de la United Brand la que a su vez posee la Aceitera Corona en Managua, entre otras.

La familia Somoza está estrechamente ligada a Adela Investments de Luxemburgo, Hércules Powder y la International Ore Fertlizer (subsidiaria de la Occidental Petroleum), Standard Steel y la Intercontinental Hoteles (subsidiaria de la Panamericana Airways) y con la Nestlé de Suiza.

Se lo invirtió Adela

En el Perú, Adela Investments de Luxemburgo posee intereses en el Servicio Forestal 501 S.A., Enchapes Pucallpa 501 S.A., Estudio 501 S.A., Enchapes Peruanos 501 S.A., Adela Cía de Inversiones S.A. (Sucursal), Inmobiliaria Paseo Comercial S.A., Constructora e Industrial Listos S.A., Empac S.A., Adela Administración y Servicios del Perú S.A., Inmobiliaria Multinacional S.A., Metal Empresa S.A., Adelatec Cía. de Servicios Técnicos y Dirección de Empresas S.A. Sucursal del Perú, Consultores del Turismo S.A. y Consorcio de Exportadores Asociados S.A.

Como podrán apreciar muchas de las empresas multinacionales que explotan al pueblo de Nicaragua, explotan al pueblo Peruano. La victoria del Frente Sandinista de Liberación Nacional será también la victoria del pueblo peruano. Y la caída de Somoza arrastrará sin lugar a dudas a muchas de las dictaduras de este Continente.

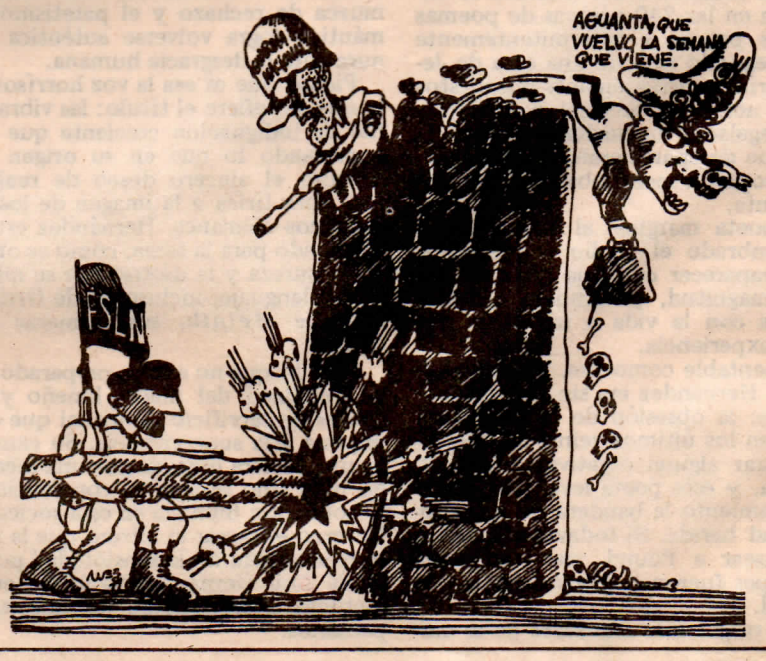

LA IZQUIERDA PERUANA ARCHIVO DOCUMENTAL

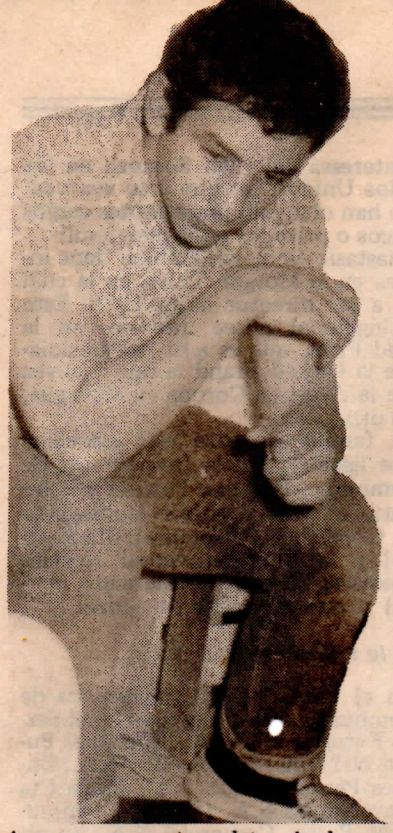

Amarguras concretas y determinadas.

Póstumamente reconocida, la obra poética de Hernández es una experiencia personal que sin embargo se entronca con la vivencia colectiva de una generación poética: el cambio del papel de los poetas en la sociedad. Hernández enfrentó el desafío a su manera.

PASO CORRIENDO A TRAVES DE SU PROPIA OBRA

Hernández: volumen suicida

A poco más de un año de la muerte de Luis Hernández leo que Marco Martos considera su Vox horrísona el mejor libro de poesía aparecido en 1978. Coincido, y aprovecho para soltar algunas opiniones sobre el poeta y su libro, que no es con propiedad una obra póstuma: Hernández mismo facilitó los textos, alentó la selección, dibujó incluso la excelente cubierta.

Póstumo, sí, y en muchos sentidos tardío ha sido el interés de los medios literarios por este poeta riguroso y honesto, de quien desde temprano fue posible esperar una obra importante. *Vox horrísona* recoge los tres primeros poemarios del autor, pero sin duda la parte sustantiva del volumen se encuentra en las 240 páginas de poemas escritos penosa e intermitentemente en el segundo piso de una casa de Jesús María, constantemente pospuestos por la actividad musical y la depresión, regalados en cuadernos y papeles para que desaparecieran, y luego vueltos a copiar a mano obsesiva, cabalísticamente.

El poeta marginal al que se había acostumbrado el medio se preparaba para reaparecer con una obra de primera magnitud, y también a saldar cuentas con la vida a través de una nueva experiencia.

Lamentable como fue, la marginalidad de Hernández era sin embargo explicable: la obsesión de la poesía peruana en los últimos veinte años ha sido lograr alguna objetividad ante la historia, y este poeta levantaba desde su aislamiento la bandera de una subjetividad herida. Si todavía es posible parafrasear a Pound, sus verdaderas Penélopes fueron la intransigencia y la soledad.

Los rasgos más marcados de la mejor poesía de los 60 están todos allí, desde *Las constelaciones* (1965): la cultura, el humor, la irreverencia, el dominio del oficio, el recurso a los idiomas, el uso de los coloquialismo y la preocupación por lo urbano. En muchos de estos caminos Hernández fue un precursor, y en algunos es —vemos hoy— un maestro incomparable.

Pero son los poemas que siguen a *Las constelaciones*, toda esa serie dibujada sobre numerosos cuadernos escolares, los que violentan las concepciones estéticas y retóricas del propia Hernández y revelan la magnitud de lo trunco. Hernández se concebía, a semejanza de los románticos musicales y literarios, como un perseguidor de absolutos a través de la creación. Pero sobre el papel los absolutos no podían sino acompañar amarguras muy concretas y determinadas.

Contemplar las miserias del espectáculo social desde la soledad puede ser doblemente doloroso, como testimonia el tono desgarrado de algunos de sus mejores poemas, allí donde la ironía se convierte en una violenta mueca de rechazo y el patetismo romántico logra volverse auténtica ternura ante la desgracia humana.

Pienso que es esa la voz horrísona a la que se refiere el título: las vibraciones de indignación creciente que van penetrando lo que en su origen fue siempre el sincero deseo de realizar una obra lírica a la imagen de los románticos alemanes. Hernández estaba preparado para la tarea, como es obvio en la pureza y la destreza de su manejo del lenguaje, incluso desde *Orilla* y *Charlie Melnik*, sus primeras plaquetas.

Para lo que no estaba preparado era la hostilidad del medio limeño y las cuotas de sacrificio espiritual que este impone a la supervivencia. Su cambio de una carrera literaria por una médica no hizo sino agravar su conciencia de la condición humana en esta sociedad. No creo exagerar si afirmo que la parte más afilada de la sensibilidad poética de Luis Hernández se formó en la luctuosa atmósfera de los hospitales peruanos.

Hernández tenía muchas de las condiciones necesarias para ser un maestro de la poesía, es decir una opinión importante en el desarrollo del pensamiento literario en el Perú: sus conocimientos de literatura eran extraordinarios, su gusto era riguroso y exacto, su disponibilidad para la poesía total. Tenía una formación teórica en las humanidades y en las ciencias (que rara vez sacó a relucir por no adecuarse a su visión romántica de la literatura y la vida) que sustentaba sus opiniones, incluso aquellas en apariencia más extremas y arbitrarias.

Sin embargo este destello duraba lo que el interés real de los jóvenes por la marginalidad en poesía; las exigencias de Hernández siempre demostraban ser excesivas, y lo llevaban de vuelta al aislamiento.

Es de allí, de una intransigencia vagamente aristocrática ante los condicionamientos del medio, luego de la conversión de su casa y su barrio de la calle 6 de agosto en un microcosmos para la creación, y finalmente de la acusada conciencia de estar pronunciando un discurso sin posibilidades de eco, que se forma el núcleo central de su poesía.

Michael Wood comentó alguna vez que al intelectual latinoamericano le tocan —además de los propios— los papeles de crítico, payaso, sacerdote, agitador radical y maestro de escuela victoriano. Durante largos años ví a Hernández tratar de pasar corriendo a través de su propia obra, de tirar los papeles a los cuatro vientos y de sustituir a la poesía por la música (que siempre prefirió por pensarla un arte más limpio y más intenso) o la medicina.

Pero al final lo que liquidó a Hernández y lo salvó fue haber sido exclusivamente un poeta, en un lugar y en un momento en que la idea misma de lo que eso significaba se estaba modificando rápidamente. Quien quiera comprender algo de lo que ha significado para nuestra poesía el tránsito de los 60 a los 70, debe necesariamente leer *Vox horrísona*, una y otra vez. (ML)

LA IZQUIERDA PERUANA ARCHIVO DOCUMENTAL

La Reforma Agraria del Gobierno Militar no podía resolver ni resolvió los problemas fundamentales del campo.

El retorno de la tanqueta verde

viene de la página 3

las masas populares se lancen nuevamente a la lucha, unificadas alrededor de una plataforma, de una medida de lucha y de una fecha común?

Las exitosas luchas anteriores se han dado —importante es tenerlo presente— cuando no había una "vía política" abierta para canalizar las expectativas y las aspiraciones de las masas. Y estas luchas, aunque se daban por reivindicaciones económicas y materiales muy concretas, llevaban en su seno un profundo contenido político antidictatorial orientado a la búsqueda de una salida política para sacar a los militares del Gobierno.

Ahora existe una vía para eso: las elecciones generales ya programadas por el propio Gobierno Militar como parte de su Plan Túpac Amaru de octubre del 77. Utilizar esta vía es una línea política correcta para el movimiento popular. Pero, naturalmente, no se trata tan sólo de "utilizar" el desarrollo del proceso electoral, sino de luchar por mantenerlo vigente y democratizarlo. Es decir por asegurar su realización y conseguir condiciones democráticas para su desarrollo. No serán nunca condiciones verdaderamente democráticas bajo un poder estatal de las clases reaccionarias.

Las masas deben movilizarse —por cierto— por salarios y contra el alza del costo de vida; pero deben, asimismo, movilizarse con una posición política en torno a dos cuestiones: una, el proceso electoral y las demandas de democratización; y dos, la unidad de toda la izquierda contra la reacción.

Integrar estos aspectos en una formulación concreta, en una consigna de movilización ha de ser, el producto que se obtenga fusionando el trabajo teórico de los cuadros de vanguardia con el movimiento combativo de las masas populares.s

Diez Años de Reforma Agraria

Diez años después de la Reforma Agraria efectuada a partir del 69, la cosecha de caña de azúcar será un fracaso y no alcanzaremos ni 750 mil TM. Para la reacción esto es prueba suficiente de que no es sólo la cosecha de caña de este año sino la Reforma Agraria entera lo que ha fracasado. Y si hoy no se atreven a decirlo, mañana, en cuanto la situación lo permita lo dirán a gritos: que retornen los hacendados a tomar control de sus haciendas hoy convertidas en "ineficientes cooperativas".

Una "Reforma Agraria" es un montón de cosas a la vez. Depende de quién y desde qué posición de clase haga la definición para que uno u otro aspecto cobre primacía. Pero, en última instancia una Reforma Agraria debe promover el desarrollo económico y social y debe, asimismo, ser un factor vital de la democratización política. El desarrollo económico en el campo es mesurable matemáticamente y debe expresarse en un incremento del producto. El desarrollo social puede traducirse también en cifras de educación, salud, alimentación y vivienda. El desarrollo político incluso puede ser expresado en cifras a través de las elecciones.

Se encuentra actualmente en preparación un importante proyecto de "evaluación de la Reforma Agraria" y lo está efectuando un grupo de investigadores del IEP bajo dirección del Dr. José María Caballero. Allí seguramente se encuentran ordenadas las cifras que puedan sustentar una u otra posición. Mientras tanto, formulemos las hipótesis siguientes.

El aspecto principal de la Reforma Agraria realizada por el Gobierno Militar fue el desplazamiento de los hacendados del campo. Esto significó una posibilidad de mayor desarrollo democrático de las masas campesinas. Allí no hay duda alguna. El factor limitante, fue, naturalmente, la intervención del poder del Estado, no sólo con SINAMOS —que era ambivalente— sino con todo el aparato represivo.

Con o sin: pocos avances

En cuanto a desarrollo de las fuerzas productivas, la Reforma Agraria, como tal, no significó ningún cambio importante. No ha habido un proceso de sustantiva capitalización de las unidades agropecuarias. Estas han marchado al ritmo de la economía en su conjunto y —de este modo— se muestra que no hay una "cuestión agraria" peruana sino que el sector agropecuario sufre de los mismos problemas generales que cualquier otro sector de la economía peruana, todos al vaivén del carácter capitalista-dependiente del imperialismo, de nuestro país.

El desarrollo social se dió sobre todo vinculado a las posibilidades de las grandes unidades agropercuarias que ya habían desarrollado como empresas antes de la Reforma Agraria y que, como resultado de ésta, pusieron los recursos acumulados y acumulables más al alcance de las decisiones de los propios trabajadores. Sin embargo, en el resto del campo, con o sin reforma agraria, es muy poco lo que se ha avanzado en estos aspectos.

Ciertos sectores de la izquierda —preñados de infantilismo— se preguntan si ¿hay algo que defender? en lo que a la Reforma Agraria se refiere. La pregunta podrían hacerla extensiva, con la misma candorosa ingenuidad ultraizquierdista, al campo de la energía o de la minería. ¿Las nacionalizaciones de la IPC, de la CPC, etc., así como las expropiaciones de los fundos en la Reforma Agraria, son medidas que merezca la pena "defender" desde el punto de vista popular? Nosotros decimos que sí. Naturalmente que sí. Quienes quieran decir que no, que lo vayan a decir en el seno de las masas campesinas para ver que suerte corren.

zurda

Comité de Dirección
HUMBERTO DAMONTE
MIRKO LAUER
RICARDO LETTS

Dirección Provisional:
Chavín 45-Breña.
Impreso en: Industrial Gráfica S.A.
Chavín 45—Telf. 312505
diseño y diagramación: orfo
Año I, No. 2,
Lima 27 de junio de 1979.

LA IZQUIERDA PERUANA ARCHIVO DOCUMENTAL

Corriendo hacia la victoria.

Nicaragua: ¿Sí? ¿o todavía no?

viene de la página 4

fuerzas revolucionarias del FSLN cuando, en su último número dice: que los regímenes de América Latina que respaldan al Gobierno Provisional que es sostenido por el FSLN y por su ejército, lo hacen "por su reformismo" y por ser "terceristas" o "socialdemócratas"... pero "que los pueblos no respaldan a este proyecto". Sino que estos "pueblos" respaldan a las fuerzas "revolucionarias" que les traigan a la memoria "la gesta de la revolucón cubana".

Que grave puede ser la desinformación y la falta de seriedad, conocimiento y capacidad política! Que desconocimiento de lo que fue la revolución cubana y de lo que ha estado a la base del actual desarrollo nicaragüense.

Por suerte todo el país ha podido ver y escuchar al propio Comandante Zero en persona a través de la magia de la TV. Ha sido posible entonces tener una idea directa de la corrección de la concepción política del FSLN.

Toda la semana pasada la cancillería hiló fino, en una iniciativa de "diplomacia volante" que a partir del reconocimiento del estado de beligerancia en Nicaragua, pasó a convocar a los dos tercios de la OEA en un pronunciamiento contra Somoza. Pero más allá del éxito en su contexto concreto, la diplomacia realizada en torno al problema de Somoza revela algunas nuevas realidades que darán que hablar en el futuro, y quien sabe en otros contextos.

Por lo pronto la aparición del Grupo Andino como un organismo de presión política regional, capaz de imponer una decisión en la OEA, es un fenómeno nuevo, que da a ese organismo el respiro que no se le pudo dar en la última reunión de presidentes en Cartagena. De otro lado para la OEA ésta debe ser la primera iniciativa justa en la que participa después de muchos años, ya que su gesto de romper con Somoza (incluso no es nada arriesgado vaticinar un inminente rompimiento de relaciones en cascada, en el que uno por uno vayan entrando los países tras la huella de México, Ecuador y Brasil) de algún modo la OEA ha impedido —hasta el momento— una intervención directa norteamericana, la formación de un "gobierno de reconciliación nacional" (como sugirió en algún momento Carter).

Sin embargo no todo el monte es de orégano, y si bien hay una decisión de la OEA de no intervenir, será inevitable que los mediadores empiecen a hacer sentir su peso, sobre todo si su rol llega a ser fundamental en resolver un posible "impasse" militar entre el bunker somozista y los sandinistas. En tal medida es preciso prestar atención al desarrollo político de una lucha sandinista que parece estar a las puertas del poder, pero que podría encontrar enemigos también fuera del "Bunker". La caída de Somoza y la victoria del Sandinismo deben ser en todo momento una y la misma cosa.

NOTAS DE MIERCOLES

viene de la página 4

mente, al clausurar el Congreso Regional de Piura-Tumbes, la CNA anunció que realizaría su Congreso Nacional del 22 al 24 del presente mes. Ahora la CNA informa que —a pedido de ciertas Federaciones que están pasando penurias económicas para organizar sus delegaciones— el Congreso ha sido postergado, sin fecha. Una reunión del Comité Directivo proximamente determinará cuándo, cómo y dónde se realizará éste.

Por una Unidad sin chirridos

Aquello de la "bisagra", que tantos dimes y diretes viene motivando entre Sánchez y Villanueva, es en realidad, un término oxidado ya en la izquierda. Para no hablar sino de la historia reciente, durante la etapa previa a las elecciones para la Constituyente. Hubo quien calificó al PSR, que jugaba un papel de nexo entre la llamada "izquierda radical" y la llamada "izquierda moderada" como bisagra. Después de las elecciones, la UDP asumió el rol en diferentes momentos y entre diferentes fuerzas. Para el período que se avecina es de prever que más que aceitar las bisagras habrá que implementar un método más novedoso que los viejos goznes. Nos permitimos sugerir la puerta giratoria que ofrece la ventaja de que nunca se cierra. Para las puertas automáticas nos falta tecnología aún.

Alabado sea Sandino

Lo que muy pocos consiguen, Sandino lo logró. En un acto de masas llevado a cabo el pasado lunes en el Coliseo Nacional se dieron cita prácticamente todos los sectores de la izquierda y —loado sea Sandino— todo transcurrió en casi perfecta armonía. Como oradores intervinieron Alfredo Rodríguez, del SUTEP, e Isidoro Gamarra de la CGTP, como representantes de las organizaciones sindicales. Representando a las organizaciones políticas hicieron uso de la palabra Antonio Meza Cuadra del PSR y Alfonso Barrantes Lingán, de la UDP. Este último, consiguió con sus palabras que algunas consignas que empezaban a diversificarse se convirtieran en la clásica "la izquierda unida...". El lleno total del recinto presagia una presencia realmente multitudinaria para la Marcha convoca para mañana jueves por el Comité Peruano de Solidaridad con el Pueblo de Nicaragua.

Desde Ayacucho

El diario ayacuchano "Paladín" editorializó el 22 de junio informando que el Colegio de Abogados de Ayacucho se solidarizó con la Huelga Magisterial. Según un despacho recibido en "*Zurda*", el Dr. Juan Gualberto Altamirano Guevara y el abogado César Prado Prado, Decano y Secretario del Colegio de Abogados de Ayacucho, se solidarizaron públicamente con la huelga del Sutep y de Fentup, solicitaron al Gobierno una inmediata solución, la libertad de los presos y el reestablecimiento de las garantías constitucionales suspendidas. Un ejemplo para los "progresistas" miembros del foro del Colegio de Abogados de Lima.

Errores de Parto

Nuestro número anterior cumplió ampliamente con su cuota de errores y erratas propios del nacimiento de una revista en condiciones de austeridad. Entre los deslices más notorios: haber puesto *Callirgos* en la leyenda de una foto del compañero Horacio Zevallos (que entrevistamos en prisión para este número) y haber puesto 1972 como fecha del primer mitin del MIFE (Militancia Femenina). En realidad la fecha es 1973, y lo organizaron Helen Orvig de Salazar, Carmela Mayorga de Franco y Cristina Portocarrero, entre otras militantes.

LA IZQUIERDA PERUANA ARCHIVO DOCUMENTAL

por MARIO VILLARAN RIVERA

De la IPC a la OPC

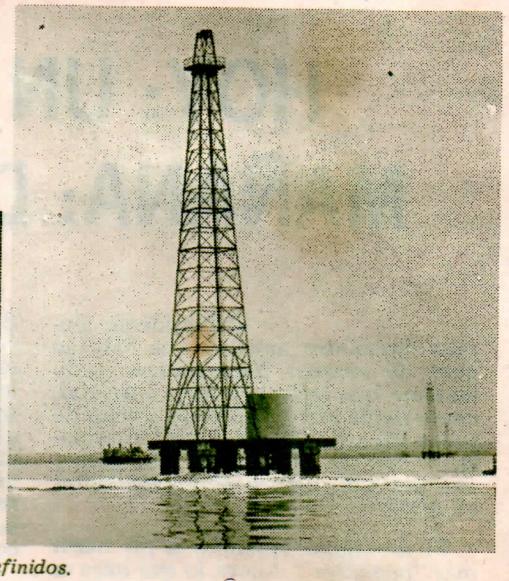

Villarán: campos nuevamente definidos.

Tenaces e indoblegables debemos ser en la lucha por el control nacional de nuestros recursos naturales y la construcción de una economía propia, no yugulada por los monopolios extranjeros. Pero también debemos cuidar que esta lucha no nos lleve a confusiones y optimismos peligrosos. La fórmula "control nacional" encierra distintos significados de acuerdo a "quiénes" tengan el gobierno y ejerzan el poder efectivo. Así, echar a un gobierno desaprensivo y torpe, empecinado en escamotear este control al pueblo peruano, como en el caso de la administración de 1963-1968, es ganar una batalla pero no la guerra. Cuando las masas descubrieron el sentido de una cadena de deslealtades y la doble faz de sus personeros, el fallo estaba tomado. El derrocamiento político era ineludible. Pero el pueblo no tenía las armas. Por eso el pronunciamiento militar había de cosechar la dura y prolongada lucha del pueblo trabajador. El 3 de octubre de 1968 muestra la paradoja de una gran victoria popular sin la conducción del pueblo. De ahí que un gran día no fuera el comienzo de una gran historia. Así, pues, el "control nacional" de los recursos sin el control del poder por los trabajadores jamás garantizará la efectividad ni la irreversibilidad de un proceso de recuperación. Por eso saldría la IPC por una puerta y entraría la OPC por otra.

Cierto que entonces se hablaba de la diferencia esencial entre un "modelo yanqui" y otro que se llamó "modelo peruano", entre un régimen de concesión y un régimen de servicios. Pero, ya en 1971 cuando el gobierno militar de aquella época —por cierto de política no confundible con la anterior ni la posterior de sucios regodeos— celebraba un contrato con la empresa Occidental Petroleum Corporation of Peru (OPC), impugnamos que "Las antiguas fórmulas de las concesiones han sido abandonadas en las nuevas relaciones petroleras para eludir el riesgo de las nacionalizaciones".

El Gobierno hizo la entrega de una rica hoya cerca del límite ecuatoriano, en nuestro Oriente donde —según revelación de un ministro de Velasco— la IPC había realizado estudios muy completos que ofreció venderlos al gobierno militar por suma que éste estimó abusiva. ¿La nueva empresa, la Occidental Petroleum entraba en terreno desconocido? ¿Podía considerársele efectivamente desligada de otros monopolios norteamericanos suficientemente informados sobre reservas petroleras en diversos lugares del mundo? Los campos, indudablemente, quedaban nuevamente definidos y a la vista del país. Ni un militar patriota —y Velasco lo fue— podía dar un paso decisivo bajo la fórmula errada de revolución para las mayorías nacionales sin las mayorías nacionales. Sin las masas sólo podía alcanzarse una política paternalista, presa en forma progresiva de cautas y oscuras asesorías.

Al escribir estas líneas se nos imponen hechos históricos de gran valor indicativo. La enseñanza de Cuba. La experiencia de los generales Velasco y Torres en el Perú y Bolivia. La victoria electoral de Allende en Chile. Las claridades de la Nicaragua sandinista de ahora. Recursos naturales enajenados, miseria popular, luchas por la recuperación. Pero ¿dónde está el camino? ¿dónde la conducción correcta? La masa lo intuye, más allá de las microguerras de las siglas, más allá de las cúpulas y los personalismos enanos. La revolución en el Perú —acción armada y pensamiento esclarecedor— tienen en nuestra patria antigüedad de siglos y lozanías de juventud. Se llama Túpac Amaru. Se llama Mariátegui. El Perú, sin las IPC, las OPC, los FMI y sus títeres criollos, sólo podrá levantarse frente a la Conquista y contra la Conquista y su personero: contra el feudalismo, contra el capitalismo, contra la dependencia y el imperialismo. La revolución peruana deberá marchar de lo espontáneo a lo científico. De la lucha por la nación a la lucha por el socialismo, de la defensiva a la ofensiva contra el capital. Debemos correr por nuestra propia vertiente al cauce común de la revolución mundial. Anudemos pasado, presente y futuro; anudemos campesinado, proletariado y socialismo. Pero anudémoslos para el servicio de todo el pueblo. Abramos paso a la historia.

Sandino y el poder femenino

Mujeres contra Somoza

El jueves de la semana pasada varios centenares de mujeres tomaron las principales arterias de la ciudad gritando consignas incendiarias. Una marcha feminista? No, aunque entre ellas estaban algunas representantes de los movimientos feministas del país. Se trataba de una marcha de mujeres organizada por el Comité Peruano de Solidaridad con el Pueblo de Nicaragua y que expresaban su protesta ante la posibilidad de una intervención yanqui o de la OEA en la patria de Sandino. La marcha había protestado previamente ante las oficinas de la embajada nicaragüense en San Isidro, luego entregó un memorial en la Nunciatura y finalmente se desplazó por Wilson hasta la embajada norteamericana. En este punto las mujeres se sentaron en la pista durante algunos minutos antes de reemprender la marcha. En la esquina de La Colmena con San Martín un destacamento de GC trató de imperdirles el paso pero fueron rápidamente sobrepasados por las mujeres ante su evidente indecisión.

LA IZQUIERDA PERUANA ARCHIVO DOCUMENTAL

Se vienen nuevas alzas

HOY: UN SOL DE AUMENTO MAÑANA: DOS SOLES DE ALZAS

El Presidente Morales Bermúdez anunció que habrían alzas de salarios. Naturalmente todo peruano que leyó el anuncio entendió, como debía ser: " ¡Alzas de precios de todos los artículos de consumo popular! " Eso es, señores, lo que viene, una vez más, dentro de los siguientes 15 días.

El Gobierno aprendió a no hacer más "*paquetes*". Ahora lo que hace es "*lluvia*" de alzas. También aprendió a poner los aumentos de sueldos por delante, y darle a esto toda la propagandización posible.

Pero el hecho es lo que vamos a tener son alzas netas y disminución concreta del ingreso real de los trabajadores. Esto significará, a fin de año, incumplimiento neto y concreto del ofrecimiento de limitar al 40% la inflación. La cifra seguramente será un 70%, muy parecido al 74% del año pasado.

El Sutep está peleando por salarios. Fentup igualmente. Los trabajadores de algunas bases bancarias y de 50 diferentes sindicatos dispersos están exactamente en la misma pelea. Estas luchas deben ser centralizadas con el fin de que se puedan obtener algunos avances materiales de significación. Cada semana que pasa la exigencia se hace mayor. La CGTP tiene la primera responsabilidad. Debe iniciar ya contactos para establecer una temprana coordinación unitaria con este fin.

El 1o. de julio se inicia el tercer trimestre, corresponde con toda brutalidad el segundo período de alzas. El acuerdo con el FMI no es broma. Lo del costo social que alguna vez se estimó en "500 mil niños" convertidos en cadáveres, tampoco lo es.

El gobierno aprendió a no hacer "paquetes". Ahora el bolsillo popular soporta la "lluvia" de alzas.

JUEVES 28

GRAN CONCENTRACION Y MARCHA DE APOYO A LA LUCHA DEL FRENTE SANDINISTA

PLAZA DOS DE MAYO

6 p.m.

¡TODOS A LA MARCHA!

CONVOCATORIA

¡SOMOZA CAERA SANDINO VENCERA!

LA IZQUIERDA PERUANA ARCHIVO DOCUMENTAL